



รายงานการวิเคราะห์
การจัดสรรทุนการศึกษา มหาวิทยาลัยขอนแก่น
ระหว่างปีการศึกษา 2559 - 2561

โดย
นางสุดารัตน์ ดีสุรกุล
ตำแหน่ง นักวิชาการศึกษา ระดับปฏิบัติการ

งานบริการและสวัสดิการนักศึกษา
กองพัฒนานักศึกษาและศิษย์เก่าสัมพันธ์
มหาวิทยาลัยขอนแก่น
ตุลาคม 2562

คำรับรองในการนำผลงานมาใช้ในการปฏิบัติงาน

กองพัฒนานักศึกษาและศิษย์เก่าสัมพันธ์ ขอรับรองว่าผลงานเชิงวิเคราะห์ เรื่อง การจัดสรร
ทุนการศึกษา มหาวิทยาลัยขอนแก่น ระหว่างปีการศึกษา 2559 – 2561 โดย นางสาวรัตน์ ดีสุรกุล
ตำแหน่งนักวิชาการศึกษา ระดับปฏิบัติการ สังกัด สำนักงานอธิการบดี ได้วิเคราะห์เพื่อทราบจำนวนนักศึกษา
ที่มีสมัครขอรับทุน ข้อมูลจากการวิเคราะห์มาเปรียบเทียบงบประมาณที่ได้รับในการจัดสรรทุนการศึกษา ในแต่
ละปีการศึกษา นำเสนอผู้บริหารประกอบการพิจารณาจัดสรรทุนการศึกษาในแต่ละปีการศึกษา และใช้เป็น
ข้อมูลการบริหารงบประมาณของกองพัฒนานักศึกษาและศิษย์เก่าสัมพันธ์ ในการประมาณการรายจ่ายเงิน
ทุนการศึกษา เพื่อประกอบการตัดสินใจในการบริหารงบประมาณของกองพัฒนานักศึกษาและศิษย์เก่าสัมพันธ์
ทั้งนี้ ได้มีการเผยแพร่และประชาสัมพันธ์ ในเว็บไซต์ของกองพัฒนานักศึกษาและศิษย์เก่าสัมพันธ์
สำนักงานอธิการบดี มหาวิทยาลัยขอนแก่น ตั้งแต่เดือนตุลาคม 2562 เป็นต้นไป

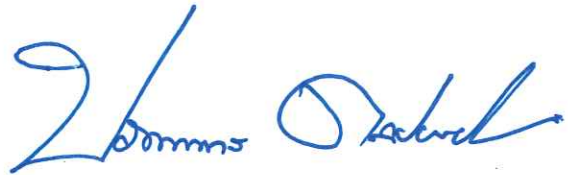

(นางปภาภร ดลประสิทธิ์)

ผู้อำนวยการกองพัฒนานักศึกษาและศิษย์เก่าสัมพันธ์

หลักฐานการเผยแพร่ประชาสัมพันธ์

ผลงานเชิงวิเคราะห์ เรื่อง การจัดสรรทุนการศึกษา มหาวิทยาลัยขอนแก่นระหว่างปีการศึกษา 2559 - 2561 ได้มีการเผยแพร่และประชาสัมพันธ์ในเว็บไซต์ของกองพัฒนานักศึกษาและศิษย์เก่าสัมพันธ์ สำนักงานอธิการบดี มหาวิทยาลัยขอนแก่น <https://sac.kku.ac.th/kmsac/index.php?kmfile=sa.php> ตั้งแต่เดือนตุลาคม 2562 โดยมีการเผยแพร่และประชาสัมพันธ์เนื้อหาผลการวิเคราะห์ทั้งหมด แสดงตามภาพดังนี้

The screenshot shows a web browser window displaying a website with a green and white theme. The website header includes the name of the institution, 'กองพัฒนานักศึกษาและศิษย์เก่าสัมพันธ์ มหาวิทยาลัยขอนแก่น' (Office of Student and Alumni Development, Khon Kaen University), and a logo. Below the header is a navigation menu with links: 'หน้าหลัก', 'เกี่ยวกับเรา', 'ข่าวสารบริการ นศ.', 'กิจกรรมพัฒนา นศ.', 'สิ่งที่มีคุณค่าควรรู้', 'ดาวโหลด', 'ติดต่อ', and 'สื่อสารภายใน'. The main content area is divided into two columns. The left column is titled 'รายงานการวิเคราะห์' (Research Reports) and contains a list of reports with green checkmarks and star icons. The right column is titled 'รายการความรู้' (Knowledge List) and contains a list of topics with red star icons. At the bottom of the page, there is a footer with the text 'กองพัฒนานักศึกษาและศิษย์เก่าสัมพันธ์ มหาวิทยาลัยขอนแก่น'. The browser's address bar shows the URL 'sac.kku.ac.th/kmsac/index.php?kmfile=sa.php'. The taskbar at the bottom of the screen shows various application icons and the system clock indicating the time as 14:35 on 11/10/2562.

รายงานการวิเคราะห์

- ✓ รายงานการวิเคราะห์ เรื่อง วิเคราะห์ข้อมูลอาชีพรายได้ครอบครัวผู้กู้ยืมเงินกองทุนเงินให้กู้ยืมเพื่อการศึกษา กยศ. รายใหม่ ย้อนหลัง 3 ปี
- ★ รายงานการวิเคราะห์ เรื่อง โครงการ/กิจกรรมชมรมทั่วไป สังกัดองค์การนักศึกษา มหาวิทยาลัยขอนแก่น ประจำปีงบประมาณ พ.ศ. 2561
- ✓ รายงานการวิเคราะห์การทำงานพิเศษของนักศึกษามหาวิทยาลัยขอนแก่นประจำปีการศึกษา 2562
- ★ รายงานการวิเคราะห์ เรื่อง ปัญหาและอุปสรรคในการจัดทำสัญญาผู้ยืมเงิน กองทุนเงินให้กู้ยืมเพื่อการศึกษา มหาวิทยาลัยขอนแก่น ปีการศึกษา 2560
- ✓ รายงานการวิเคราะห์ เรื่อง การใช้บริการด้านเทคโนโลยีสารสนเทศของบุคลากรกองพัฒนานักศึกษาและศิษย์เก่าสัมพันธ์ มหาวิทยาลัยขอนแก่น ประจำปี พ.ศ. 2561
- ★ รายงานการวิเคราะห์ การจัดสรรทุนการศึกษา มหาวิทยาลัยขอนแก่น ระหว่างปีการศึกษา 2559 - 2561

รายการความรู้

- ★ คู่มือการปฏิบัติงาน
- ✓ รายงานการวิเคราะห์
- ✓ Microsoft Word
- ✓ Microsoft Excel
- ✓ Microsoft Access
- ✓ SQL
- ✓ การเขียนข่าว
- ✓ การถ่ายภาพ
- ✓ Adobe Photoshop
- ✓ การวิจัย
- ✓ การโต้ตอบปริศนา
- ✓ แลกเปลี่ยนเรียนรู้
- ✓ ไทยแลนด์ 4.0
- ✓ การขอกำหนดตำแหน่งที่สูงขึ้น

กองพัฒนานักศึกษาและศิษย์เก่าสัมพันธ์ มหาวิทยาลัยขอนแก่น

https://sac.kku.ac.th/kmsac/sa/s6.pdf

TH 14:35 11/10/2562

คำนำ

งานวิเคราะห์การจัดสรรทุนการศึกษา มหาวิทยาลัยขอนแก่น ระหว่างปีการศึกษา 2559 – 2561 เพื่อทราบจำนวนนักศึกษาที่สมัครขอรับทุน ข้อมูลจากการวิเคราะห์มาเปรียบเทียบงบประมาณที่ได้รับในการจัดสรรทุนการศึกษาในแต่ละปีการศึกษา นำเสนอผู้บริหาร ประกอบการพิจารณาจัดสรรทุนการศึกษาในแต่ละปีการศึกษา และใช้เป็นข้อมูลการบริหารงบประมาณของกองทุนนักศึกษาและศิษย์เก่าสัมพันธ์ ในการประมาณการรายจ่ายเงินทุนการศึกษา เพื่อประกอบการตัดสินใจในการบริหารงบประมาณของกองทุนนักศึกษาและศิษย์เก่าสัมพันธ์

ผู้วิเคราะห์หวังเป็นอย่างยิ่งว่าเอกสารการวิเคราะห์ฉบับนี้จะเป็นประโยชน์ต่อผู้บริหาร เพื่อนำผลการวิเคราะห์ไปใช้ในการประมาณการรายจ่ายเงินทุนการศึกษา ของกองทุนนักศึกษาและศิษย์เก่าสัมพันธ์ มหาวิทยาลัยขอนแก่น ต่อไป

นางสุดารัตน์ ดีสุรกุล
นักวิชาการศึกษา
ตุลาคม 2562

สารบัญ

	หน้า
คำนำ	ก
สารบัญ	ข
สารบัญตาราง	ง
สารบัญภาพ	จ
บทที่ 1 บทนำ	
ความเป็นมาและความสำคัญ	1
วัตถุประสงค์	1
ประโยชน์ที่คาดว่าจะได้รับ	2
ขอบเขตของการวิเคราะห์	2
คำจำกัดความเบื้องต้น	3
บทที่ 2 แนวคิด ทฤษฎี และงานวิเคราะห์/วิจัยที่เกี่ยวข้อง	
2.1 แนวคิด ทฤษฎี	4
2.2 งานวิเคราะห์/วิจัยที่เกี่ยวข้อง	8
บทที่ 3 วิธีการวิเคราะห์	
3.1 ขั้นตอนการดำเนินงาน	12
3.2 เครื่องมือที่ใช้ในการเก็บรวบรวมข้อมูล	12
3.3 แหล่งข้อมูลและการเก็บรวบรวมข้อมูล	12
3.4 สถิติพื้นฐานที่ใช้	13
3.5 การวิเคราะห์ข้อมูลและการนำเสนอ	13
บทที่ 4 ผลการวิเคราะห์ข้อมูล	
4.1 วิเคราะห์ข้อมูล ระหว่างปีการศึกษา 2559 – 2561	14
4.1.1 จำนวนนักศึกษาระดับปริญญาตรีทั้งหมด และจำนวนนักศึกษาสมัครขอรับทุน	14
4.1.2 จำนวนทุนการศึกษา มหาวิทยาลัยขอนแก่น ที่ได้รับจัดสรร	16
4.1.3 จำนวนเงินทุนการศึกษา มหาวิทยาลัยขอนแก่น ที่ได้รับจัดสรร	17
4.2 วิเคราะห์ข้อมูลเชิงเปรียบเทียบ ระหว่างปีการศึกษา 2559 – 2561	23
4.2.1 จำนวนเงินทุนการศึกษา	23
4.2.2 จำนวนนักศึกษาที่ได้รับการจัดสรรทุนการศึกษากองทุนพระราชทาน สยามบรมราชกุมารี	26

สารบัญ (ต่อ)

	หน้า
บทที่ 5 ผลสรุปการวิเคราะห์ และข้อเสนอแนะ	
ผลสรุปการวิเคราะห์ข้อมูล ระหว่างปีการศึกษา 2559 - 2561	35
ข้อเสนอแนะที่ได้รับจากการวิเคราะห์	39
บรรณานุกรม	40
ภาคผนวก	
รายละเอียดข้อมูลทุนการศึกษามหาวิทยาลัยขอนแก่น ประจำปีการศึกษา 2559	41
รายละเอียดข้อมูลทุนการศึกษามหาวิทยาลัยขอนแก่น ประจำปีการศึกษา 2560	51
รายละเอียดข้อมูลทุนการศึกษามหาวิทยาลัยขอนแก่น ประจำปีการศึกษา 2561	65
ประวัติผู้วิเคราะห์	80

สารบัญตาราง

	หน้า	
ตารางที่ 1	แสดงจำนวนนักศึกษาระดับปริญญาตรีทั้งหมด ระหว่างปีการศึกษา 2559 – 2561 จำแนกตามจำนวนนักศึกษาที่สมัครขอรับทุนการศึกษา	14
ตารางที่ 2	แสดงจำนวนนักศึกษาระดับปริญญาตรีที่สมัครขอรับทุนการศึกษา ระหว่างปีการศึกษา 2559 - 2561 จำแนกตามภาคการศึกษา	15
ตารางที่ 3	แสดงจำนวนทุนการศึกษาที่มหาวิทยาลัยขอนแก่น ได้รับการจัดสรรทั้งหมด ระหว่างปีการศึกษา 2559 – 2561	16
ตารางที่ 4	แสดงจำนวนเงินทุนการศึกษาที่มหาวิทยาลัยขอนแก่น ได้รับการจัดสรรทั้งหมด ระหว่างปีการศึกษา 2559 – 2561	17
ตารางที่ 5	แสดงจำนวน และร้อยละ ของเงินทุนการศึกษาที่มหาวิทยาลัยขอนแก่น ได้รับการจัดสรร ในปีการศึกษา 2559 จำแนกตามประเภททุน	18
ตารางที่ 6	แสดงจำนวน และร้อยละ ของเงินทุนการศึกษาที่มหาวิทยาลัยขอนแก่น ได้รับการจัดสรร ในปีการศึกษา 2560 จำแนกตามประเภททุน	19
ตารางที่ 7	แสดงจำนวน และร้อยละ ของเงินทุนการศึกษาที่มหาวิทยาลัยขอนแก่น ได้รับการจัดสรร ในปีการศึกษา 2561 จำแนกตามประเภททุน	21
ตารางที่ 8	แสดงจำนวนเงินทุนการศึกษาที่มหาวิทยาลัยขอนแก่น ได้รับการจัดสรร ระหว่างปีการศึกษา 2559 – 2561 จำแนกตามประเภททุน	22
ตารางที่ 9	ร้อยละของการเปรียบเทียบจำนวนเงินทุนการศึกษา ปีการศึกษา 2559 – 2560 จำแนกตามประเภททุนการศึกษา	23
ตารางที่ 10	ร้อยละของการเปรียบเทียบจำนวนเงินทุนการศึกษา ปีการศึกษา 2560 – 2561 จำแนกตามประเภททุนการศึกษา	25
ตารางที่ 11	แสดงจำนวนนักศึกษาที่ได้รับการจัดสรรทุนการศึกษากองทุนพระราชทาน สยามบรมราชกุมารี ประจำปีการศึกษา 2559 จำแนกตามคณะ	26
ตารางที่ 12	แสดงจำนวนนักศึกษาที่ได้รับการจัดสรรทุนการศึกษากองทุนพระราชทาน สยามบรมราชกุมารี ประจำปีการศึกษา 2560 จำแนกตามคณะ	28
ตารางที่ 13	แสดงจำนวนนักศึกษาที่ได้รับการจัดสรรทุนการศึกษากองทุนพระราชทาน สยามบรมราชกุมารี ประจำปีการศึกษา 2561 จำแนกตามคณะ	31
ตารางที่ 14	แสดงคณะที่ได้รับการจัดสรรทุนการศึกษากองทุนพระราชทานสยามบรมราชกุมารี เปรียบเทียบระหว่างปีการศึกษา 2559 - 2561	33

สารบัญภาพ

	หน้า
แผนภูมิที่ 1 แสดงจำนวนนักศึกษาในระดับปริญญาตรีทั้งหมด ระหว่างปีการศึกษา 2559 – 2561 จำแนกตามจำนวนนักศึกษาที่สมัครขอรับทุนการศึกษา	15
แผนภูมิที่ 2 แสดงจำนวนนักศึกษาในระดับปริญญาตรีที่สมัครขอรับทุนการศึกษา ระหว่างปีการศึกษา 2559 - 2561 จำแนกตามภาคการศึกษา	16
แผนภูมิที่ 3 แสดงจำนวนทุนการศึกษาที่มหาวิทยาลัยขอนแก่น ได้รับการจัดสรรทั้งหมด ระหว่างปีการศึกษา 2559 – 2561	17
แผนภูมิที่ 4 แสดงจำนวนเงินทุนการศึกษาที่มหาวิทยาลัยขอนแก่น ได้รับการจัดสรรทั้งหมด ระหว่างปีการศึกษา 2559 – 2561	18
แผนภูมิที่ 5 แสดงจำนวนเงินทุนการศึกษาที่มหาวิทยาลัยขอนแก่นได้รับการจัดสรร ในปีการศึกษา 2559 จำแนกตามประเภททุน	19
แผนภูมิที่ 6 แสดงจำนวนเงินทุนการศึกษาที่มหาวิทยาลัยขอนแก่นได้รับการจัดสรร ในปีการศึกษา 2560 จำแนกตามประเภททุน	20
แผนภูมิที่ 7 แสดงจำนวนเงินทุนการศึกษาที่มหาวิทยาลัยขอนแก่นได้รับการจัดสรร ในปีการศึกษา 2561 จำแนกตามประเภททุน	21
แผนภูมิที่ 8 แสดงจำนวนเงินทุนการศึกษาที่มหาวิทยาลัยขอนแก่น ได้รับการจัดสรร ระหว่างปีการศึกษา 2559 – 2561 จำแนกตามประเภททุน	23
แผนภูมิที่ 9 ร้อยละของการเปรียบเทียบจำนวนเงินทุนการศึกษา ปีการศึกษา 2559 – 2560 จำแนกตามประเภททุนการศึกษา	24
แผนภูมิที่ 10 ร้อยละของการเปรียบเทียบจำนวนเงินทุนการศึกษา ปีการศึกษา 2560 – 2561 จำแนกตามประเภททุนการศึกษา	26
แผนภูมิที่ 11 แสดงจำนวนนักศึกษาที่ได้รับการจัดสรรทุนการศึกษากองทุนพระราชทาน สยามบรมราชกุมารี ประจำปีการศึกษา 2559 จำแนกตามคณะ	28
แผนภูมิที่ 12 แสดงจำนวนนักศึกษาที่ได้รับการจัดสรรทุนการศึกษากองทุนพระราชทาน สยามบรมราชกุมารี ประจำปีการศึกษา 2560 จำแนกตามคณะ	30
แผนภูมิที่ 13 แสดงจำนวนนักศึกษาที่ได้รับการจัดสรรทุนการศึกษากองทุนพระราชทาน สยามบรมราชกุมารี ประจำปีการศึกษา 2561 จำแนกตามคณะ	32
แผนภูมิที่ 14 แสดงคณะที่ได้รับการจัดสรรทุนการศึกษากองทุนพระราชทาน สยามบรมราชกุมารี เปรียบเทียบระหว่างปีการศึกษา 2559 - 2561	34

บทที่ 1

บทนำ

ความเป็นมาและความสำคัญ

มหาวิทยาลัยขอนแก่น ได้รับการสนับสนุนด้านเงินทุนการศึกษาจากองค์การ ภาครัฐบาล ภาคเอกชน มูลนิธิ ธนาคาร บริษัท สมาคม ผู้มีจิตศรัทธา และจัดสรรจากงบประมาณเงินรายได้ มหาวิทยาลัยขอนแก่น ส่วนหนึ่ง เพื่อช่วยเหลือสนับสนุนนักศึกษาที่เรียนดี มีความประพฤติดี แต่ขาดแคลนทุนทรัพย์ ให้สามารถศึกษาจนสำเร็จเป็นบัณฑิตที่มีคุณภาพ ออกไปพัฒนาสังคมและประเทศชาติ ดังนั้น การจัดสรรและการพิจารณาคัดเลือกนักศึกษาที่มีคุณสมบัติเหมาะสม เข้ารับทุนการศึกษามหาวิทยาลัยขอนแก่น จึงแต่งตั้งคณะกรรมการทุนการศึกษามหาวิทยาลัยขอนแก่น ซึ่งเป็นผู้แทนจากทุกคณะ ดำเนินการตามข้อบังคับ ระเบียบ ประกาศ หลักเกณฑ์ ข้อปฏิบัติ เพื่อใช้ในการจัดสรรและพิจารณาคัดเลือกนักศึกษาเข้ารับทุนการศึกษา โดยให้ดำเนินการและปฏิบัติตามวัตถุประสงค์ของผู้บริจาคเงินทุนการศึกษา และนโยบายของมหาวิทยาลัยขอนแก่น ซึ่งในแต่ละปีการศึกษา กองพัฒนานักศึกษาและศิษย์เก่าสัมพันธ์ มหาวิทยาลัยขอนแก่น จะจัดทำสรุปรายงานประจำปีการศึกษา พร้อมทั้งจัดเตรียมสรุปข้อมูลทุนการศึกษา ประจำปีการศึกษา เพื่อส่งสำนักบริหารและพัฒนาวิชาการ มหาวิทยาลัยขอนแก่น เพื่อจัดทำหนังสือสูจิบัตรงานพิธีพระราชทานปริญญาบัตร และทุกสิ้นปีการศึกษา จำเป็นต้องรวบรวมข้อมูลชื่อทุนการศึกษา จำนวนทุนการศึกษา มูลค่าเงินทุนการศึกษา ที่มหาวิทยาลัยขอนแก่นได้รับการจัดสรร จากองค์การ ภาครัฐบาล ภาคเอกชน มูลนิธิ ธนาคาร บริษัท สมาคม ผู้มีจิตศรัทธา เพื่อนำข้อมูลที่ได้เสนอผู้บริหาร เพื่อใช้ประโยชน์ในด้านต่างๆ

จากความเป็นมาและความสำคัญดังกล่าว ผู้วิเคราะห์จึงได้จัดทำการวิเคราะห์การจัดสรรทุนการศึกษา มหาวิทยาลัยขอนแก่น ระหว่างปีการศึกษา 2559 - 2561 ซึ่งในแต่ละปีการศึกษาที่ผ่านมา มีจำนวนนักศึกษาที่สมัครขอรับทุนการศึกษา และจำนวนทุนการศึกษา ในแต่ละปีการศึกษาแตกต่างกันไป เพื่อจะได้รับทราบข้อมูลทุนการศึกษาที่ได้รับการจัดสรร และนำข้อมูลที่ได้จากผลจากการวิเคราะห์นำมาเปรียบเทียบงบประมาณที่ได้รับการจัดสรรทุนการศึกษาในแต่ละปีการศึกษาเสนอผู้บริหารเพื่อใช้ประกอบการพิจารณาจัดสรรทุนการศึกษาในแต่ละปีการศึกษา ให้เกิดประสิทธิภาพและประสิทธิผลต่อไป

วัตถุประสงค์

1. เพื่อเป็นข้อมูลในการดำเนินงานจัดสรรทุนการศึกษา มหาวิทยาลัยขอนแก่น
2. เพื่อเปรียบเทียบงบประมาณที่ได้รับการจัดสรรทุนการศึกษา มหาวิทยาลัยขอนแก่น ระหว่างปีการศึกษา 2559 - 2561

ประโยชน์ที่คาดว่าจะได้รับ

1. นำข้อมูลการจัดสรรทุนการศึกษามาวิเคราะห์และวางแผนการดำเนินงานได้
2. ได้ผลการเปรียบเทียบงบประมาณที่ได้รับการจัดสรรทุนการศึกษา มหาวิทยาลัยขอนแก่น ระหว่างปีการศึกษา 2559 - 2561

ขอบเขตของการวิเคราะห์

1. วิเคราะห์นักศึกษาที่สมัครขอรับทุนการศึกษา เฉพาะนักศึกษาระดับปริญญาตรี
2. วิเคราะห์ข้อมูลทุนการศึกษาในระหว่างปีการศึกษา 2559 , 2560 , 2561

คำจำกัดความเบื้องต้น

1. ปีการศึกษา หมายถึง ระยะเวลาตั้งแต่ เดือนสิงหาคม ปีปัจจุบัน – มิถุนายน ปีถัดไป
2. ทุนการศึกษา หมายความว่า เงินที่มหาวิทยาลัยขอนแก่นได้รับจากภาครัฐบาล หรือภาคเอกชน หรือมหาวิทยาลัย หรือคณะ จัดสรรเพื่อส่งเสริมการศึกษาแก่นักศึกษา แหล่งที่มาของเงิน ทุนการศึกษา มาจากหลากหลายแห่ง เป็นเงินจัดสรรจากงบประมาณเงินรายได้ของ มหาวิทยาลัยขอนแก่น เงินจากภาครัฐบาล เงินบริจาคจากเอกชน หรือนิติบุคคล เงินจาก แหล่งอื่นๆ
3. ทุนจากเงินรายได้ของมหาวิทยาลัย หมายถึง ทุนที่มหาวิทยาลัยขอนแก่น จัดสรรจากเงิน รายได้ของมหาวิทยาลัย เพื่อเป็นทุนการศึกษา
4. ทุนกองทุนพระราชทานสยามบรมราชกุมารี ในวาระครบรอบ 40 ปี มหาวิทยาลัยขอนแก่น หมายถึง ทุนที่มหาวิทยาลัยขอนแก่น จัดสรรจากงบประมาณเงินรายได้ของมหาวิทยาลัยขอนแก่น เพื่อเป็นทุนการศึกษา ปีการศึกษาละ 1,000 ทุน มูลค่าทุนละ 10,000 บาท ทุนไม่ต่อเนื่อง
5. ทุนภาครัฐบาล (ผ่านกองพัฒนานักศึกษาและศิษย์เก่าสัมพันธ์) หมายถึง ทุนที่สำนักงานปลัดกระทรวง การอุดมศึกษา วิทยาศาสตร์ วิจัยและนวัตกรรม รับหนังสือแจ้งจากหน่วยงานของรัฐบาล และ หน่วยงานเอกชน ที่ประสงค์มอบทุนการศึกษาให้แก่สถาบันอุดมศึกษาทั่วประเทศ โดยมอบหมายให้ สำนักงานปลัดกระทรวงการอุดมศึกษา วิทยาศาสตร์ วิจัยและนวัตกรรม เป็นผู้ดำเนินการ ประชาสัมพันธ์ และพิจารณาคัดเลือกนักศึกษาเข้ารับทุน

6. **ทุนภาคเอกชน (ผ่านกองพัฒนานักศึกษาและศิษย์เก่าสัมพันธ์)** หมายถึง ทุนที่องค์กร มูลนิธิ ธนาคาร บริษัท และผู้จัดสรรธาบริจาค ผ่านกองพัฒนานักศึกษาและศิษย์เก่าสัมพันธ์ เพื่อช่วยเหลือนักศึกษาที่มีผลการเรียน ความประพฤติดีแต่ขาดแคลนทุนทรัพย์
7. **ทุนภาครัฐบาลและภาคเอกชน (ผ่านคณะ)** หมายถึง ทุนที่ภาครัฐบาล ภาคเอกชน องค์กร มูลนิธิ ธนาคาร บริษัท และผู้จัดสรรธาบริจาค ผ่านคณะทุกคณะในมหาวิทยาลัยขอนแก่น เพื่อช่วยเหลือนักศึกษาที่มีผลการเรียน ความประพฤติดีแต่ขาดแคลนทุนทรัพย์

บทที่ 2

แนวคิด ทฤษฎี และงานวิเคราะห์/วิจัยที่เกี่ยวข้อง

มหาวิทยาลัยขอนแก่นได้ตระหนักและมองถึงภาพรวมในการช่วยเหลือผู้ด้อยโอกาสทางการศึกษา ปัจจุบันกลุ่มนักศึกษา มหาวิทยาลัยขอนแก่น ที่ขาดแคลนทุนทรัพย์ในการศึกษาทั้งหมด จะได้รับความช่วยเหลือทั้งในการจัดหาและจัดสรรทุนการศึกษา ให้นักศึกษาเหล่านั้นสามารถเรียนและใช้ชีวิตในรั้วมหาวิทยาลัยได้อย่างมีความสุขจนสำเร็จการศึกษาได้ นอกจากนี้ มหาวิทยาลัยขอนแก่น ยังเล็งเห็นและต้องการช่วยเหลือกลุ่มนักเรียนด้อยโอกาสที่ขาดแม้กระทั่งทุนทรัพย์ในการสมัครสอบ รวมทั้งค่าใช้จ่ายในการเดินทางไปสอบ มหาวิทยาลัยต้องส่งเสริมและสนับสนุนผู้ที่มหาวิทยาลัยรับเข้าศึกษาในมหาวิทยาลัย และนักศึกษาซึ่งขาดแคลนทุนทรัพย์อย่างแท้จริงให้มีโอกาสเรียนจนสำเร็จปริญญาตรี หลักเกณฑ์และวิธีการพิจารณาว่าผู้ใดขาดแคลนทุนทรัพย์อย่างแท้จริง ให้เป็นไปตามข้อบังคับมหาวิทยาลัย

2.1 แนวคิด ทฤษฎี

2.1.1 กรอบแนวคิดทฤษฎีทุนมนุษย์ พรภัทร อินทรวรพัฒน์ (2557) พูดไว้ว่า ทฤษฎีทุนมนุษย์ (Human Capital Theory:HCT) ที่ถูกพัฒนาขึ้นโดย Becker (1964) ที่กล่าวว่า ผู้ที่พัฒนาความรู้ ทักษะ ความสามารถให้สูงขึ้น ก็จะมีค่าจ้าง เงินเดือนเพิ่มขึ้น ดังนั้นบุคคลจึงลงทุนในการศึกษา ทั้งในระบบ และนอกระบบ (เช่น การอบรม เป็นต้น) โดยคำนวณอัตราผลตอบแทนจากการลงทุน (Rate of Return) คล้ายกับการลงทุนในสินทรัพย์อื่นๆ โดยที่อัตราผลตอบแทนจากการลงทุนทางการศึกษาสามารถคำนวณจากรายได้และผลตอบแทนจากการทำงานที่ผู้ลงทุน ในการพัฒนาทุนมนุษย์คาดว่าจะได้รับหลังสำเร็จการศึกษา ดังนั้นกำไร (Earning) จากการลงทุน ก็คือส่วนต่างของรายได้และผลตอบแทนจากการทำงานที่สูงกว่ารายได้และผลตอบแทนก่อนที่จะลงทุนในการพัฒนาตนเอง ด้วยการศึกษานั้น รายได้ที่คาดว่าจะได้รับจากการไม่เข้ารับการพัฒนาทุนมนุษย์ จึงถือเป็นต้นทุนค่าเสียโอกาส (Opportunity Cost) ของการเข้าศึกษา

สำหรับประเด็นต้นทุนค่าเสียโอกาส จากการวิจัยของดิเรก ปัทมศิริวัฒน์ (2552) ได้ให้ข้อสมมุติฐานว่า การที่นักศึกษาเลือกที่จะศึกษาต่อในระดับอุดมศึกษาซึ่งมีต้นทุนค่าเสียโอกาสในการทำงานที่จะได้รับเงินค่าจ้างและสวัสดิการ แสดงว่าถ้าต้นทุนค่าเสียโอกาสในการศึกษาต่ำกว่าต้นทุนค่าเสียโอกาสในการทำงานในปัจจุบัน นักศึกษาจึงจะเลือกศึกษาต่อ เพราะคาดการณ์ว่ารายได้เมื่อตนเองจบการศึกษาจะมากกว่ารายได้ทั้งหมด ทั้งรายได้จากการเลือกทำงานในปัจจุบัน หรือรายได้จากเงินโอนจากครอบครัว ขณะที่ต้นทุน (Cost) ในการลงทุน คือ ค่าใช้จ่ายเพื่อพัฒนาทุนมนุษย์ เช่น ค่าเล่าเรียน ค่าหน่วยกิต ค่าใช้จ่ายในการอบรมในหลักสูตรต่างๆ เป็นต้น และเมื่อประยุกต์ทฤษฎีดังกล่าวเข้ากับการลงทุนทางการศึกษาในระดับอุดมศึกษา ผลตอบแทนจากการลงทุนก็คือรายได้ในอนาคตเมื่อสำเร็จการศึกษา ดังนั้นตามทฤษฎีทุนมนุษย์ นักศึกษาย่อมมีความคาดหวังว่าเมื่อตนเองสำเร็จการศึกษา ก็จะมีงานทำและมีรายได้ส่วนบุคคลที่สูงขึ้นกว่าตอนเป็นนักศึกษา จึงเลือกที่จะเข้าเรียนในระดับอุดมศึกษา กับการลงทุนทางการศึกษาดังนี้

1. ค่าบำรุงการศึกษา ค่าหน่วยกิต ค่าธรรมเนียมทางการศึกษาอื่นๆ และค่าใช้จ่ายในการซื้อวัสดุ อุปกรณ์ทางการศึกษา
 2. มูลค่าต้นทุนค่าเสียโอกาสที่สูญเสียไปจากการศึกษาในระดับอุดมศึกษา (Foregone earnings) เช่น รายได้จากการทำงานโดยไม่เข้าศึกษา เป็นต้น ในส่วนผลตอบแทนจากการลงทุนทางการศึกษา ระดับอุดมศึกษา แบ่งเป็น 2 ส่วน
 - 2.1 ผลตอบแทนที่เป็นตัวเงิน (Monetary benefits) ประกอบด้วย
 - 2.1.1 ผลผลิตจากการทำงานที่มีมูลค่าสูงขึ้นและรายได้สุทธิที่สูงขึ้นจากการทำงาน
 - 2.1.2 โอกาสที่จะได้งานที่ให้ผลตอบแทนที่ดีขึ้น
 - 2.1.3 โอกาสที่จะมีเงินออมเพิ่มขึ้น
 - 2.2 ผลตอบแทนที่ได้เป็นตัวเงิน (Non-Monetary benefits) ประกอบด้วย
 - 2.2.1 สามารถบริโภคทางการศึกษาได้ (มีโอกาสดำเนินการระดับทางการศึกษา)
 - 2.2.2 มีสภาพในการทำงานที่ดี
 - 2.2.3 ยกระดับสถานะทางสังคมของตนเอง
 - 2.2.4 ได้ทำงานที่พึงพอใจ
 - 2.2.5 มีโอกาสเติบโตในหน้าที่การงาน อาชีพและการเลื่อนตำแหน่งที่ดีขึ้น
 - 2.2.6 มีสุขภาพและมีชีวิตเป็นไปตามความคาดหวังจากการมีงานทำ
 - 2.2.7 มีการตัดสินใจในการใช้จ่ายที่ดีขึ้น
 - 2.2.8 มีเวลาว่างและมีโอกาสได้มีเวลาทำงานอดิเรกที่ชอบ
 - 2.2.9 สามารถพัฒนาตนเองจากการยกระดับทางการศึกษา
- ที่มา : Worldbank (2002)

2.1.2 แนวคิดและทฤษฎีด้านความต้องการและการจูงใจในการศึกษา

โนลส์ (Knowles, 1970:80) แบ่งความต้องการออกเป็น 2 ประเภท

1. ความต้องการพื้นฐานของมนุษย์ ได้แก่ ความต้องการทางกายภาพความต้องการความเจริญงอกงาม, ความต้องการความปลอดภัย, ความต้องการประสบการณ์ใหม่, ความต้องการความสำเร็จและความต้องการการยอมรับว่าตนเองมีคุณค่า
2. ความต้องการด้านการศึกษา เป็นผลมาจากแรงกระตุ้นของความต้องการพื้นฐานของมนุษย์ร่วมกับสภาพแวดล้อมที่ทำให้บุคคลต้องการเรียนรู้ในบางสิ่งบางอย่างที่ตนเองขาดแคลนบุคคลในปัจจุบันกับความปรารถนาที่อยากจะเพิ่มขึ้นในอนาคต

ฮูล (Houle. 1961 : 15-16) พบว่าผู้ใหญ่ที่เข้ารับการศึกษาด้วยเหตุผลอย่างน้อย 3 ประการ คือ

1. มีเป้าหมายเฉพาะบางอย่างอยู่ในใจ (Goal oriented) เช่น ต้องการประกาศนียบัตรไปเลื่อนวุฒิ เลื่อนขั้นเงินเดือน นักศึกษาส่วนใหญ่มาเรียนด้วยเหตุผลนี้ คือ มีจุดมุ่งหมายเพื่ออาชีพ การงาน หรือเพิ่มพูนวิทยฐานะของตนเอง
2. ต้องการเข้าร่วมสังคม มีกิจกรรมร่วมกับผู้อื่นบ้าง (Activity oriented) แสวงหากิจกรรมใหม่ๆ หรือมาเรียนเพื่อแก้เหงา ใช้เวลาว่างให้เป็นประโยชน์
3. ต้องการเรียนรู้สิ่งใหม่ ๆ (Learning oriented) มาเรียนเพราะสนใจอยากรู้อยากเห็น มิได้คำนึงถึงปริญญาหรือประกาศนียบัตร

นอกจากความต้องการทางด้านการศึกษาแรงจูงใจเป็นสาเหตุที่สำคัญอีกประการหนึ่งในการที่จะรับการศึกษาต่อ **อารี พันธุ์ณี (2538 : 179-182)** ได้มีความหมายการจูงใจ (Motivation) ไว้ว่า หมายถึง การนำปัจจัยต่างที่เป็นแรงจูงใจ (Motive) มาผลักดันให้บุคคลแสดงความประพฤติอย่างมีทิศทาง เพื่อบรรลุจุดมุ่งหมายหรือมีเงื่อนไขที่ต้องการ ปัจจัยต่างๆ ที่นำมาอาจเป็นเครื่องมือล่อรางวัลการลงทุน ทำให้ตื่นตัว รวมทั้งการทำให้เกิดความคาดหวัง เป็นต้น

การจูงใจ (Motivation) เป็นกระบวนการที่เกิดขึ้นอยู่ตลอดเวลา トラบที่มนุษย์มีความต้องการให้สภาวะทางร่างกายเกิดความไม่สมดุลจะทำให้มีแรงขับ (Drives) ที่กำหนดทิศทางเพื่อแสดงพฤติกรรมการกระทำไปสู่เป้าหมายที่จะตอบสนองความต้องการนั้นๆ เมื่อได้รับการตอบสนองแรงขับก็จะลดลงเกิดความพอใจ

แรงจูงใจ (Motive) สามารถแบ่งตามลักษณะการแสดงพฤติกรรม ได้เป็น 2 ประเภท คือ

1. แรงจูงใจภายใน (Intrinsic Motivation)

เป็นแรงจูงใจที่เกิดขึ้นภายในตัวบุคคลทำให้บุคคลกระทำพฤติกรรมต่างๆ เนื่องจากความชอบหรือความรักที่อยากจะทำสิ่งนั้นจากใจจริง โดยมิได้หวังรางวัลหรือสิ่งล่อใจภายนอก ซึ่งจะทำให้ผลงานที่ออกมามีคุณภาพสูง ตัวอย่างเช่น การที่นายแดงมักจะฝึกซ้อมร้องเพลงเสมอ เพราะว่าเขาที่ความสุขกับการที่ได้ร้องเพลง

2. แรงจูงใจภายนอก (Extrinsic Motivation)

เป็นแรงจูงใจที่เกิดจากสิ่งจูงใจภายนอกทั้งเป็นรูปธรรมและนามธรรม ส่วนที่เป็นรูปธรรม เช่น ทรัพย์สินเงินทอง ตำแหน่ง รางวัล เป็นต้น และส่วนที่เป็นนามธรรม เช่น ชื่อเสียง คำชมเชย การได้รับการยอมรับ เป็นต้น

วัฒนา พัชรวานิช (2526:82) กล่าวว่า ความต้องการเป็นรากฐานอันสำคัญอย่างหนึ่งสำหรับการศึกษา เพื่อจะได้เป็นแนวทางในการจัดหลักสูตรให้เหมาะสมกับความต้องการของผู้เรียน จึงสามารถกล่าวได้ว่า การวางหลักสูตรต้องคำนึงถึงความต้องการเป็นหลักและถือ “ความต้องการเป็นรากฐานของการพัฒนาหลักสูตร”

เจ็จันท์ จงสถิตอยู่ (2525: 19) ได้กล่าวว่า แรงจูงใจในการศึกษาจัดอยู่กับปัจจัยต่าง ๆ ดังนี้

1. สภาพฐานทางเศรษฐกิจและสังคมที่แตกต่างกัน
2. ทุนทรัพย์ที่ใช้ในการศึกษามากหรือน้อยกว่ากัน
3. คุณภาพของการจัดการศึกษาที่แตกต่างกัน
4. ภูมิลำเนาของสถานศึกษาที่อยู่ในส่วนกลางหรือภูมิภาค
5. ความมีชื่อเสียงของสถานศึกษาที่แตกต่างกัน

ปัจจัยทั้ง 5 ประการดังกล่าว เป็นผลให้บุคคลมีแรงจูงใจในการเลือกเข้าศึกษาต่างกัน

2.1.3 แนวคิดเกี่ยวกับความเสมอภาคของโอกาสในการเข้ารับการศึกษา

แนวคิดเกี่ยวกับความเสมอภาคทางการศึกษา ได้มีการพัฒนาตามลำดับในระยะแรกนั้นอยู่ที่การให้ทุกคนได้รับการศึกษาที่เท่าๆ กัน ซึ่งเป็นปรัชญาการจัดการศึกษาที่มุ่งรับใช้มวลชน (มะเตือ เสมอ อ้างถึงใน ศรารวรรณ์ ศิริพันธ์ 2544, หน้า 14) แต่เมื่อพิจารณาถึงความพร้อมและความจำเป็นของคนไม่เหมือนกันแล้ว ดังนั้นเพื่อให้เกิดความเป็นธรรมในสังคม จึงมีผู้นิยามความหมายของความเสมอภาคของโอกาสทางการศึกษาไว้ดังนี้

Coleman (อ้างถึงใน เสาร์คำ คำมัลย์ 2541, หน้า 16) ได้สรุปความหมายของความเสมอภาคของโอกาสทางการศึกษาไว้ว่า เป็นการให้การศึกษาแก่เด็กทั่วไปในระดับที่สามารถจะลดความเหลื่อมล้ำซึ่งเป็นผลมาจากสภาพทางบ้านของเด็ก และจะมีผลกระทบต่อชีวิตและการประกอบอาชีพของเด็กในอนาคต

Bowman (อ้างถึงใน เสาร์คำ คำมัลย์ 2541, หน้า 16) ได้วิเคราะห์โอกาสการเข้ารับการศึกษาไว้ ดังนี้

1. หมายถึง ให้เด็กได้ข้อมูลที่เพียงพอสำหรับการเลือกโรงเรียน ตลอดจนการเลือกว่าจะเรียนต่อหรือจะทำงานเมื่อใด
2. หมายถึง การขจัดความแตกต่างในเรื่องความสามารถ รวมทั้งการที่เด็กได้รับพันธุกรรม หรือจากสภาพแวดล้อมทางบ้าน

Baldrige (อ้างถึงในศรารวรรณ์ ศิริพันธ์ 2544, หน้า 16) ได้กล่าวถึงองค์ประกอบที่อธิบายโอกาสการศึกษาต่อของนักเรียน ดังนี้

1. การที่ครอบครัวมีสถานภาพทางเศรษฐกิจและสังคมที่ดี ก็จะส่งผลให้นักเรียนมีโอกาสในการเรียนต่อที่มากขึ้นได้ กล่าวคือ เด็กที่มาจากครอบครัวที่มีฐานะดี บิดา มารดาประกอบอาชีพที่มีเกียรติและอยู่ในกลุ่มคนชั้นสูง จะช่วยกระตุ้นให้เด็กอยากที่จะศึกษาต่อตลอดจนมีฐานะที่เอื้ออำนวยให้สามารถเรียนต่อได้
2. นักเรียนที่มีสติปัญญาสูงก็จะส่งผลให้นักเรียนมีโอกาสในการเรียนต่อที่มากขึ้น ทั้งนี้เนื่องจากระบบการคัดเลือกคนเข้าเรียนต่อยังใช้ระบบการสอบแข่งขัน ดังนี้ ระดับสติปัญญาของนักเรียนจึงมีส่วนเกี่ยวข้องกับ

3. นักเรียนที่มีภูมิลำเนาอยู่ในชุมชน มีสถาบันการศึกษาตั้งอยู่มากกว่ารวมทั้งสาธารณูปโภค ระบบการสื่อสารต่างๆ ที่ดีกว่าจึงทำให้มีโอกาสทางการศึกษาที่ไม่เท่ากัน

4. นักเรียนที่มีผู้ปกครองมีระดับการศึกษาสูง จะทำให้นักเรียนมีความตั้งใจในการเรียนต่อในระดับที่สูง ทั้งนี้เนื่องจากผู้ปกครองที่มีระดับการศึกษาสูงจะมีผลต่อการประสบความสำเร็จในอาชีพและสังคมด้วย ดังนั้น ผู้ปกครองจะพยายามกระตุ้นให้นักเรียนได้เข้าเรียนต่อในระดับที่สูงขึ้นไป

องค์ประกอบด้านต่างๆ ที่มีผลต่อโอกาสในการศึกษาต่อนั้นมีหลายด้าน จากการศึกษางานวิจัยของบุคคลต่างๆ ในหลายสถาบัน จากผลการวิจัย พบว่า นอกจากผลสัมฤทธิ์ทางการเรียนของนักเรียนแล้ว ยังมีองค์ประกอบอื่นๆ อีกที่มีผลต่อโอกาสการศึกษาต่อ เช่น สถานภาพทางเศรษฐกิจ และสังคม สถานภาพทางครอบครัวอันเป็นองค์ประกอบที่มีความสำคัญในทุกๆ ด้านต่อโอกาสการศึกษาต่อของนักศึกษาทั้งสิ้น ด้วยเหตุผลดังที่กล่าวมาทำให้นักศึกษามีโอกาสในการศึกษาต่อไม่เท่าเทียมกัน จึงมีการพูดถึงความเสมอภาคในการศึกษาต่อกันมากขึ้น โดยเฉพาะความแตกต่างด้านเศรษฐกิจและสังคมของแต่ละครอบครัวของเด็กแต่ละท้องที่ ทำให้มีความแตกต่างกันโดยเด็กที่อยู่ในเมืองกับเด็กในชนบทที่มีความแตกต่างกัน ทางด้านเศรษฐกิจ และสังคม ทั้งที่รัฐบาล มีความพยายามที่จะขยายโอกาสทางการศึกษาให้กว้างขวางในทุกๆ ระดับ

2.2 งานวิเคราะห์ที่เกี่ยวข้อง

มนัส สุวรรณ และ ประหยัด ปานดี (2532: 83) ได้ศึกษาความต้องการและโอกาสทางการศึกษาระดับอุดมศึกษาในส่วนภูมิภาค มีความต้องการศึกษาต่อในระดับอุดมศึกษามากถึงประมาณ ร้อยละ 80 ของจำนวนทั้งหมด ส่วนที่เหลือส่วนใหญ่ยังไม่แน่ใจ หากรัฐได้กระจายโอกาสทางการศึกษาและเพิ่มสถาบันทางการศึกษาในส่วนภูมิภาค โดยขยายสาขาวิชาที่สอดคล้องกับความต้องการของการตลาดแรงงานแล้ว จำนวนผู้ที่ต้องการศึกษาต่อเชื่อว่าจะเพิ่มขึ้นนอกเหนือจากโอกาสทางการศึกษาดังกล่าวแล้วยังพบว่า อาชีพของผู้ปกครองและฐานะทางเศรษฐกิจของครอบครัวเป็นอุปสรรคที่สำคัญ ที่ทำให้นักเรียนส่วนหนึ่งเกิดความไม่แน่ใจการศึกษาต่อ ดังนั้น กรณีของนักเรียนที่เรียนดี และมีความสามารถสูง รัฐควรจะได้สนับสนุนทางด้านการศึกษาค้นคว้าคล้อยกับโครงการต่างๆ ของมหาวิทยาลัยที่ให้โอกาสแก่นักเรียนในส่วนภูมิภาคที่เรียนดี โดยเพิ่มการสนับสนุนทางด้านทุนการศึกษา ทั้งจากครอบครัวและการระดมทุนจากภาคชนให้มากขึ้น

จรัสศรี จุฑาจินดาเขต (2541) ได้ทำการวิเคราะห์งบประมาณแผ่นดิน คณะศึกษาศาสตร์ มหาวิทยาลัยขอนแก่น ประจำปีงบประมาณ 2535-2540 พบว่าคณะศึกษาศาสตร์ ได้รับจัดสรรงบประมาณแผ่นดินจากมหาวิทยาลัยขอนแก่น เพื่อมาใช้ในการดำเนินงานด้านการเรียนการสอนให้กับนักศึกษาในระหว่างปีงบประมาณ 2553-2540 โดยรวมงบประมาณที่ได้รับจัดสรรได้รับเพิ่มขึ้น/ลดลง ไม่สม่ำเสมอ เมื่อพิจารณาจำแนกงบดำเนินการและงบลงทุน พบว่างบ ดำเนินการจะมีการเพิ่มขึ้นทุกปี งบลงทุนในปีงบประมาณ 2535-2539 เพิ่มขึ้นมาก ส่วนปี 2540 ลดลง

เปรียบเทียบการเพิ่มขึ้น/ลดลงงบดำเนินการและงบลงทุนเงินงบประมาณ โดยใช้หลักการเปรียบเทียบปีฐานเคลื่อนที่ พบว่า งบประมาณได้รับจัดสรรในงบดำเนินการเพิ่มขึ้นสูงสุดในปี 2536 คิดเป็นร้อยละ 30.57 ของเงินงบประมาณ 2535 ส่วนในปีงบประมาณที่ได้รับงบดำเนินการเพิ่มขึ้นในอัตราที่ต่ำ คืองบประมาณ 2538 คิดเป็นร้อยละ 5.47 ของงบประมาณ 2537 และปีงบประมาณสูงสุดในปีงบประมาณ 2538 คิดเป็นร้อยละ 47.02 และในปีงบประมาณ 2540 ลดลง คิดเป็นร้อยละ 91.45 ของงบประมาณ 2539

วิเคราะห์เปรียบเทียบงบประมาณที่ได้รับจัดสรรกับรายจ่ายจริงปี 2535-2540 จำแนกตามหมวดรายจ่ายค่าตอบแทน ค่าใช้สอย ค่าวัสดุ และค่าสาธารณูปโภค แต่ละแผนงาน งานบริหารทั่วไป หมวดค่าตอบแทน ค่าใช้สอย ค่าวัสดุ และค่าสาธารณูปโภค แต่ละแผนงาน งานบริหารทั่วไป หมวดค่าตอบแทน รายจริงจะมากกว่างบประมาณที่ได้รับจัดสรร งบประมาณจัดการศึกษาสาขาศึกษาศาสตร์ หมวดค่าวัสดุจ่ายจริงมากกว่าได้รับงบประมาณ งานสนับสนุนวิชาการเฉพาะสาขาศึกษาศาสตร์ หมวดค่าวัสดุ จ่ายจริงมากกว่าที่ได้รับงบประมาณ เมื่อนำงบประมาณที่ได้รับมาเปรียบเทียบในแต่ละปีงบประมาณ ระหว่างปีงบประมาณ 2535-2540 งบประมาณที่ได้รับจะเป็นงบดำเนินการมากกว่างบลงทุนทุกปี ยกเว้นปี 2538

อรุณศรี กางเพ็ง (2547) ได้วิเคราะห์เงินรายได้ ปีงบประมาณ 2543-2546 ของคณะศึกษาศาสตร์ มหาวิทยาลัยขอนแก่น เห็นว่าข้อมูลสารสนเทศในด้านงบประมาณรายได้ที่ถูกต้องเป็นปัจจุบัน และทันสมัย สำหรับการวางแผนและการตัดสินใจสถานการณ์ในอนาคต เป็นสิ่งจำเป็น คณะฯ มีนโยบายให้หน่วยงานพัฒนาระบบข้อมูลสารสนเทศ เพื่อเพิ่มประสิทธิภาพการดำเนินงานอันจะเป็นประโยชน์ต่อการวางแผนงบประมาณ และการพัฒนาหน่วยงานต่อไป เป็นการวิเคราะห์เงินรายได้ 4 ประเภท ได้แก่ เงินผลประโยชน์ เงินค่าธรรมเนียมการศึกษา เงินทุนการศึกษา เงินทุนวิจัยและเงินบริจาคอื่นๆ และเงินรับฝาก ผลการศึกษาในภาพรวม พบว่าเงินรายได้คณะศึกษาศาสตร์เพิ่มขึ้น ซึ่งแสดงว่าเงินรายได้ของคณะศึกษาศาสตร์ มหาวิทยาลัยขอนแก่นมีแนวโน้มสูงขึ้นในปีงบประมาณต่อไป เมื่อพิจารณาในแต่ละประเภท พบว่าเงินรายได้ที่มาจากค่าธรรมเนียมการศึกษามากที่สุด และมีแนวโน้มสูงขึ้นในปีงบประมาณต่อไป รองลงมาได้แก่ เงินทุนการศึกษา เงินทุนวิจัย และเงินบริจาคอื่นๆ และเงินผลประโยชน์

อรุณศรี กางเพ็ง (2553) การวิเคราะห์เปรียบเทียบงบประมาณรายจ่ายเงินรายได้ปีงบประมาณ 2552-2553 ของคณะศึกษาศาสตร์ มหาวิทยาลัยขอนแก่น มีวัตถุประสงค์เพื่อวิเคราะห์และเปรียบเทียบงบประมาณรายจ่ายเงินรายได้ ปีงบประมาณ 2552-2553 สรุปผลได้ดังนี้

1. รายจ่ายในปีงบประมาณ 2552

- 1.1 รายจ่ายทุกกิจกรรมในปีงบประมาณ 2552 รวมทั้งสิ้น 35,674,840.05 บาท โดยจ่ายเป็นงบดำเนินงานมากที่สุด (ร้อยละ 45.46) รองลงมาได้แก่ งบอุดหนุน (ร้อยละ 34.74) งบลงทุน (ร้อยละ 9.67) งบบุคลากร (ร้อยละ 8.66) งบรายจ่ายอื่น (ร้อยละ 1.46)

ตามลำดับ เมื่อพิจารณาจำแนกตามหมวดรายจ่าย พบว่า รายจ่ายค่าใช้สอยมากที่สุด (ร้อยละ 39-18) รองลงมาได้แก่ ค่าตอบแทน (ร้อยละ 25.78) ค่าวัสดุ (ร้อยละ 14.37) ค่าครุภัณฑ์ (ร้อยละ 9.94) ค่าจ้างชั่วคราว (ร้อยละ 8.35) รับริบฝาก (ร้อยละ 1.17) ค่าสาธารณูปโภค (ร้อยละ 0.60) ค่าประกันสังคม (ร้อยละ 0.31) และเงินบริจาค-เงินทุนการศึกษา (ร้อยละ 0.9) ตามลำดับ

- 1.2 รายจ่ายกิจกรรมสนับสนุน งานบริหารทั่วไป รวมทั้งสิ้น 15,031,873.89 บาท จ่ายเป็นงบดำเนินงานมากที่สุด (ร้อยละ 47.58) รองลงมาได้แก่ งบอุดหนุน (ร้อยละ 28.99) งบบุคลากร (ร้อยละ 15.97) งบลงทุน (ร้อยละ 3.99) และ งบรายจ่ายอื่น (ร้อยละ 3.48) ตามลำดับ
- 1.3 รายจ่ายกิจกรรมการเรียนการสอนด้านสังคมศาสตร์ สาขาศึกษาศาสตร์ ระดับปริญญาตรี ทั้งสิ้น 7,810,893.07 บาท จ่ายเป็นงบอุดหนุนมากที่สุด (ร้อยละ 58.07) รองลงมาได้แก่ งบดำเนินงาน (ร้อยละ 22.62) และงบบุคลากร (ร้อยละ 4.77) ตามลำดับ
- 1.4 รายจ่ายกิจกรรมการเรียนการสอนด้านสังคมศาสตร์ สาขาศึกษาศาสตร์ ระดับบัณฑิตศึกษา 12,850,073.09 บาท จ่ายเป็นงบดำเนินงานมากที่สุด (ร้อยละ 52.66) รองลงมาได้แก่ งบอุดหนุน (ร้อยละ 27.29) งบลงทุน (ร้อยละ 19.29) และงบบุคลากร (ร้อยละ 0.77) ตามลำดับ
2. รายจ่ายในปีงบประมาณ 2553
 - 2.1 รายจ่ายทุกกิจกรรมในปีงบประมาณ 2553 รวมทั้งสิ้น 46,975,793.30 บาท โดยจ่ายเป็นงบอุดหนุนมากที่สุด คิดเป็นร้อยละ 48.72 และจ่ายเป็นงบประมาณอื่นน้อยที่สุด คิดเป็นร้อยละ 2.13 เมื่อพิจารณาจำแนกตามหมวดรายจ่ายจะเห็นว่าจ่ายเป็นค่าใช้สอยสูงสุด คิดเป็นร้อยละ 47.63 และจ่ายเป็นเงินรับริบฝากน้อยที่สุดคิดเป็นร้อยละ 0.23
 - 2.2 รายจ่ายกิจกรรมสนับสนุน : งานบริหารทั่วไป จ่ายเป็นงบอุดหนุนมากที่สุด คิดเป็นร้อยละ 39.14 และจ่ายเป็นงบรายจ่ายอื่นน้อยที่สุด คิดเป็นร้อยละ 5.61
 - 2.3 รายจ่ายกิจกรรมการเรียนการสอนด้านสังคมศาสตร์ สาขาศึกษาศาสตร์ ระดับปริญญาตรี จ่ายเป็นงบอุดหนุนมากที่สุด คิดเป็นร้อยละ 69.63 และจ่ายเป็นงบลงทุนน้อยที่สุดคิดเป็นร้อยละ 2.21
 - 2.4 รายจ่ายกิจกรรมการเรียนการสอนด้านสังคมศาสตร์ สาขาศึกษาศาสตร์ ระดับบัณฑิตศึกษา จ่ายเป็นงบอุดหนุนมากที่สุด คิดเป็นร้อยละ 44.44 และจ่ายเป็นงบบุคลากรน้อยที่สุด คิดเป็นร้อยละ 0.57

3. การเปรียบเทียบงบประมาณรายจ่ายปีงบประมาณ 2551-2552

การเปรียบเทียบรายจ่ายรวมทุกกิจกรรมในปีงบประมาณ 2553 เพิ่มขึ้น จากปีงบประมาณ 2552 รวมทั้งสิ้น 10,823,832.25 บาท คิดเป็นร้อยละ 30.79 เมื่อพิจารณาตามงบรายจ่ายพบว่า งบอุดหนุน เพิ่มขึ้นมากที่สุด คิดเป็นร้อยละ 84.67 ในขณะที่งบดำเนินงานลดลง คิดเป็นร้อยละ 4.73

บทที่ 3

วิธีการวิเคราะห์

การวิเคราะห์การจัดสรรทุนการศึกษา มหาวิทยาลัยขอนแก่น ระหว่างปีการศึกษา 2559 - 2561
ผู้วิเคราะห์ดำเนินการตามลำดับดังต่อไปนี้

1. ขั้นตอนการวิเคราะห์
2. เครื่องมือที่ใช้ในการเก็บรวบรวมข้อมูล
3. แหล่งข้อมูลและการเก็บรวบรวมข้อมูล
4. การวิเคราะห์ข้อมูลและการนำเสนอ

3.1 ขั้นตอนการดำเนินงาน

ผู้วิเคราะห์ได้ดำเนินการตามขั้นตอน ดังนี้

1. ขั้นเตรียมการ
 - 1.1 กำหนดวัตถุประสงค์การวิเคราะห์
 - 1.2 การเตรียมความพร้อมด้านเอกสาร และเครื่องมือเก็บรวบรวมข้อมูล
2. ขั้นดำเนินการ
 - 2.1 เก็บรวบรวมข้อมูล
 - 2.2 จัดวางข้อมูลให้อยู่ในรูปแบบเดียวกันเพื่อสะดวกต่อการวิเคราะห์
 - 2.3 เลือกเครื่องมือ/วิธีการวิเคราะห์
 - 2.4 ดำเนินการวิเคราะห์
 - 2.5 แปลความหมายและสรุปผลการวิเคราะห์

3.2 เครื่องมือที่ใช้ในการเก็บรวบรวมข้อมูล

เครื่องมือที่ใช้ในการเก็บรวบรวมข้อมูลเป็นตารางข้อมูลที่ผู้วิเคราะห์สร้างขึ้น ตารางข้อมูลเกี่ยวกับข้อมูลทุนการศึกษา จำแนกตามจำนวนนักศึกษาระดับปริญญาตรีทั้งหมด จำแนกตามจำนวนนักศึกษาที่สมัครขอรับทุนการศึกษา จำแนกตามภาคการศึกษา จำแนกตามประเภททุนการศึกษา จำนวนทุนการศึกษาที่ได้รับจัดสรร จำนวนเงินทุนการศึกษาที่ได้รับจัดสรร

3.3 แหล่งข้อมูลและการเก็บรวบรวมข้อมูล

ในการวิเคราะห์การจัดสรรทุนการศึกษา มหาวิทยาลัยขอนแก่น ระหว่างปีการศึกษา 2559 - 2561 ในครั้งนี้ ผู้วิเคราะห์ได้เก็บรวบรวมข้อมูลจากการขอความอนุเคราะห์ข้อมูลจากทุกคณะในมหาวิทยาลัยขอนแก่น และข้อมูลจากงานบริการและสวัสดิการนักศึกษา กองพัฒนานักศึกษาและศิษย์เก่าสัมพันธ์ มหาวิทยาลัยขอนแก่น ที่เป็นหน่วยงานกลางด้านการดูแลและการจัดสรรทุนการศึกษา ของมหาวิทยาลัยขอนแก่น ซึ่งผู้วิเคราะห์เป็นผู้

เก็บรวบรวมและสรุปข้อมูล ส่งหน่วยอำนวยการกองพัฒนานักศึกษาและศิษย์เก่าสัมพันธ์ เพื่อจัดทำรายงานประจำปี และส่งสำนักบริหารและพัฒนาวិชาการเพื่อจัดทำสูจิบัตร มอบในพิธีพระราชทานปริญญาบัตรในทุกปี

3.4 สถิติพื้นฐานที่ใช้

สูตรการหาค่าร้อยละ

$$P = \frac{F \times 100}{n}$$

P แทน ร้อยละ

F แทน ความถี่ที่ต้องการแปลค่าให้เป็นร้อยละ

N แทน จำนวนความถี่ทั้งหมด

3.5 การวิเคราะห์ข้อมูลและการนำเสนอ

ผู้วิเคราะห์ดำเนินการวิเคราะห์โดยใช้เครื่องคอมพิวเตอร์ โปรแกรม Microsoft Excel เพื่อคำนวณหาค่าร้อยละ ผลรวม และนำเสนอเป็นตารางและแผนภูมิรูปภาพ ประกอบความเรียง

บทที่ 4 ผลการวิเคราะห์ข้อมูล

การวิเคราะห์การจัดสรรทุนการศึกษา ระหว่างปีการศึกษา 2559-2561 มีวัตถุประสงค์เพื่อนำเสนอผลการวิเคราะห์และเปรียบเทียบงบประมาณ ที่ได้รับการสนับสนุน ทุนการศึกษาจากเงินรายได้มหาวิทยาลัย-ขอนแก่น ทุนจากองค์กร หน่วยงาน มูลนิธิ บริษัท กองทุน ผู้มีจิตศรัทธา จากภาครัฐบาล และภาคเอกชน ผ่านกองพัฒนานักศึกษาและศิษย์เก่าสัมพันธ์ และผ่านทุกคณะในมหาวิทยาลัยขอนแก่น เพื่อเป็นการนำเสนอผลการดำเนินการ การได้รับการจัดสรรทุนการศึกษา จำนวนผู้สมัครขอรับทุน มูลค่าทุน จำนวนทุนที่ได้รับการจัดสรรทุนการศึกษาเพื่อใช้ประกอบการเสนอต่อผู้บริหารมหาวิทยาลัยขอนแก่นได้รับทราบข้อมูลเพื่อประกอบการตัดสินใจในการประมาณการรายจ่ายเงินทุนการศึกษา ในแต่ละปีงบประมาณ ผู้วิเคราะห์ได้ผลการศึกษาดังนี้

4.1 วิเคราะห์ข้อมูล ระหว่างปีการศึกษา 2559 - 2561 ได้ดังนี้

4.1.1 จำนวนนักศึกษาระดับปริญญาตรีทั้งหมด และจำนวนนักศึกษาสมัครขอรับทุน

4.1.1.1 จำนวนนักศึกษาระดับปริญญาตรี

ตารางที่ 1 แสดงจำนวนนักศึกษาระดับปริญญาตรีทั้งหมด ระหว่างปีการศึกษา 2559 - 2561
จำแนกตามจำนวนนักศึกษาที่สมัครขอรับทุนการศึกษา

หน่วย : คน

ปีการศึกษา	จำนวนนักศึกษา ระดับ ป.ตรี ทั้งหมด	จำนวนนักศึกษา สมัครขอรับทุน	ร้อยละ
2559	31,781	2,890	9.09
2560	31,358	2,690	8.58
2561	31,811	2,828	8.90

จากตารางที่ 1 ผลการวิเคราะห์พบว่า ในปีการศึกษา 2559 มีจำนวนนักศึกษาสมัครขอรับทุนการศึกษา มากที่สุด จำนวน 2,890 คน คิดเป็นร้อยละ 9.09 จากจำนวนนักศึกษาระดับปริญญาตรี 31,781 คน รองลงมาคือปีการศึกษา 2561 มีจำนวนนักศึกษาสมัครขอรับทุนการศึกษา จำนวน 2,828 คน คิดเป็นร้อยละ 8.90 จากจำนวนนักศึกษาระดับปริญญาตรี 31,811 คน และน้อยที่สุด คือปีการศึกษา 2560 จำนวน 2,690 คน คิดเป็นร้อยละ 8.58 จากจำนวนนักศึกษาระดับปริญญาตรี 31,358 คน

แผนภูมิที่ 1 แสดงจำนวนนักศึกษาระดับปริญญาตรีทั้งหมด ระหว่างปีการศึกษา 2559 - 2561
 จำแนกตามจำนวนนักศึกษาที่สมัครขอรับทุนการศึกษา

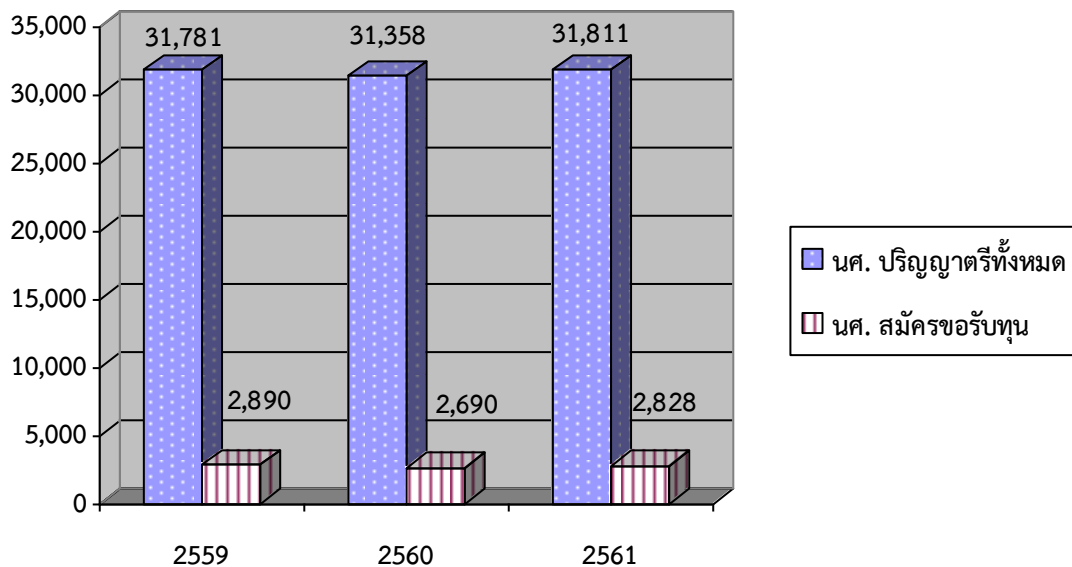

4.1.1.2 จำนวนนักศึกษาสมัครขอรับทุน

ตารางที่ 2 แสดงจำนวนนักศึกษาระดับปริญญาตรีที่สมัครขอรับทุนการศึกษา
 ระหว่างปีการศึกษา 2559 - 2561 จำแนกตามภาคการศึกษา

หน่วย : คน

ปีการศึกษา	ภาคต้น	ภาคปลาย	รวมเป็นจำนวน
2559	1,713	1,177	2,890
2560	1,773	917	2,690
2561	1,796	1,032	2,828

จากตารางที่ 2 ผลการวิเคราะห์พบว่า ในภาคการศึกษาภาคต้น จำนวนนักศึกษาสมัครขอรับทุนการศึกษา ในปีการศึกษา 2561 มากที่สุด จำนวน 1,796 คน รองลงมา คือ ปีการศึกษา 2560 จำนวน 1,773 คน และน้อยที่สุด คือ ปีการศึกษา 2559

ในภาคการศึกษาภาคปลาย พบว่าจำนวนนักศึกษาสมัครขอรับทุนการศึกษา ในปีการศึกษา 2559 มากที่สุด จำนวน 1,177 คน รองลงมา คือ ปีการศึกษา 2561 จำนวน 1,032 คน และน้อยที่สุด คือ ปีการศึกษา 2560 จำนวน 917 คน

แผนภูมิที่ 2 แสดงจำนวนนักศึกษาระดับปริญญาตรีที่สมัครขอรับทุนการศึกษา
ระหว่างปีการศึกษา 2559 - 2561 จำแนกตามภาคการศึกษา

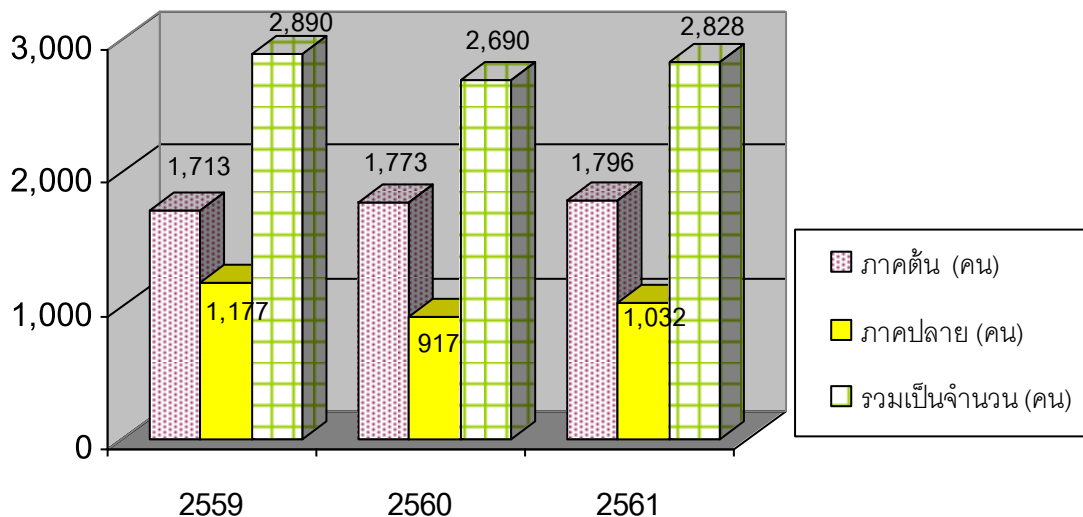

4.1.2 จำนวนทุนการศึกษา มหาวิทยาลัยขอนแก่น ที่ได้รับจัดสรร

ตารางที่ 3 แสดงจำนวนทุนการศึกษาที่มหาวิทยาลัยขอนแก่น ได้รับการจัดสรรทั้งหมด
ระหว่างปีการศึกษา 2559 - 2561

หน่วย : ทุน

ปีการศึกษา	จำนวนทุนที่ได้รับจัดสรร
2559	2,997
2560	3,346
2561	3,606
รวมทั้งสิ้น	9,949

จากตารางที่ 3 ผลการวิเคราะห์พบว่า จำนวนทุนที่ได้รับจัดสรรในปีการศึกษา 2559 - 2561 รวมเป็นจำนวนทุนทั้งสิ้น 9,949 ทุน ในปีการศึกษาที่ 2561 มีจำนวนทุนที่ได้รับการจัดสรรมากที่สุด จำนวน 3,606 ทุน รองลงมา คือ ปีการศึกษา 2560 จำนวน 3,346 ทุน และน้อยที่สุด คือ ปีการศึกษา 2559 จำนวน 2,997 ทุน

แผนภูมิที่ 3 แสดงจำนวนทุนการศึกษาที่มหาวิทยาลัยขอนแก่น ได้รับการจัดสรรทั้งหมด
ระหว่างปีการศึกษา 2559 – 2561

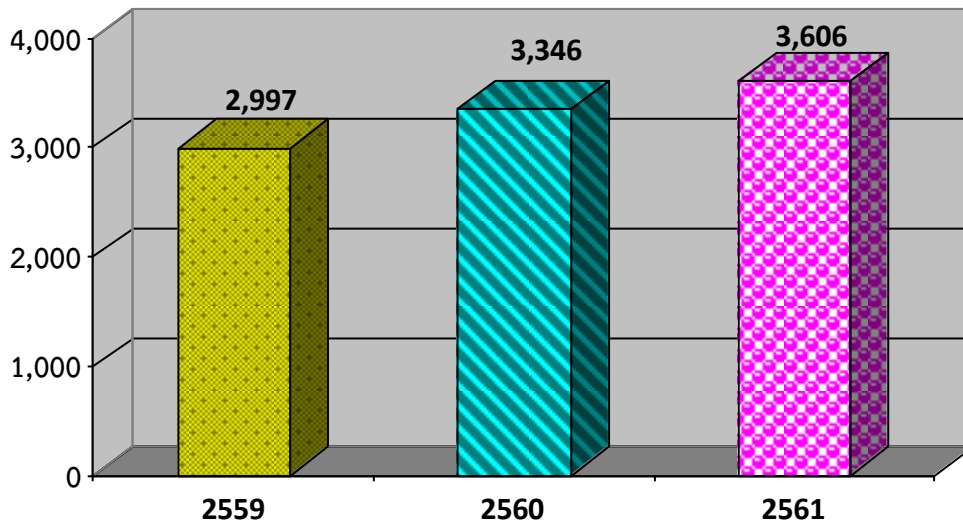

4.1.3 จำนวนเงินทุนการศึกษา มหาวิทยาลัยขอนแก่น ที่ได้รับจัดสรร

4.1.3.1 จำนวนเงินทุนการศึกษาที่มหาวิทยาลัยขอนแก่น ได้รับการจัดสรรทั้งหมด

ตารางที่ 4 แสดงจำนวนเงินทุนการศึกษาที่มหาวิทยาลัยขอนแก่น ได้รับการจัดสรรทั้งหมด
ระหว่างปีการศึกษา 2559 – 2561

หน่วย : บาท

ปีการศึกษา	รวมเป็นเงินทั้งสิ้น
2559	55,516,504
2560	67,563,958
2561	68,968,429
รวมทั้งสิ้น	192,048,891

จากตารางที่ 4 ผลการวิเคราะห์พบว่า จำนวนเงินทุนการศึกษาที่มหาวิทยาลัยขอนแก่น ได้รับจัดสรรทั้งหมดในปีการศึกษา 2559 - 2561 รวมเป็นจำนวนเงินทั้งสิ้น 192,048,891 บาท ในปีการศึกษาที่ 2561 ได้รับการจัดสรรมากที่สุด จำนวนเงิน 68,968,429 บาท รองลงมา คือ ปีการศึกษา 2560 จำนวนเงิน 67,563,958 บาท และได้รับจัดสรรน้อยที่สุด คือ ปีการศึกษา 2559 จำนวน 55,516,504 บาท

แผนภูมิที่ 4 แสดงจำนวนเงินทุนการศึกษาที่มหาวิทยาลัยขอนแก่น ได้รับการจัดสรรทั้งหมด
ระหว่างปีการศึกษา 2559 – 2561

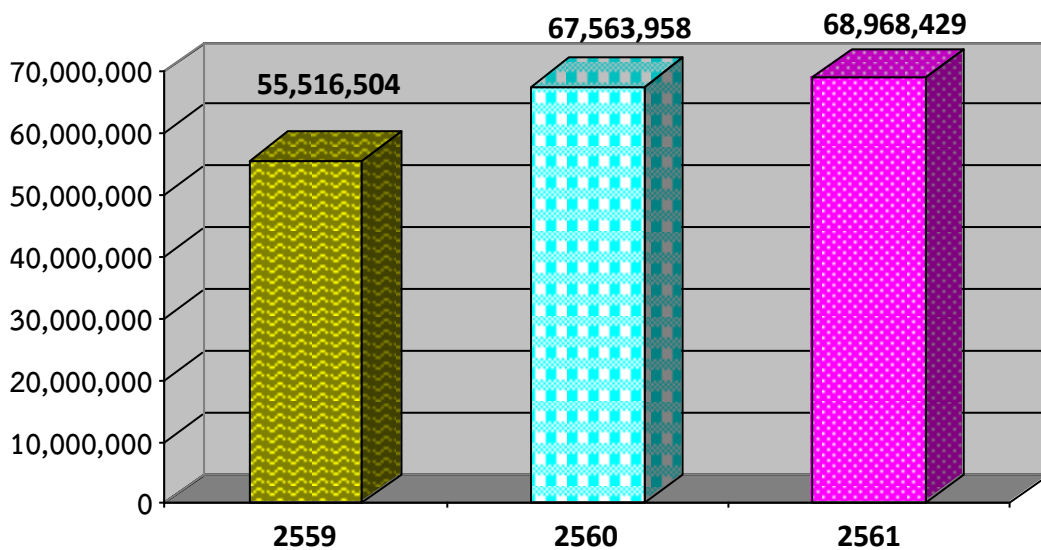

**4.1.3.2 จำนวนเงินทุนการศึกษาที่มหาวิทยาลัยขอนแก่น ได้รับการจัดสรรในปีการศึกษา 2559
จำแนกตามประเภททุน**

ตารางที่ 5 แสดงจำนวน และร้อยละ ของเงินทุนการศึกษาที่มหาวิทยาลัยขอนแก่นได้รับการจัดสรร
ในปีการศึกษา 2559 จำแนกตามประเภททุน

หน่วย : บาท

ประเภททุนการศึกษา ปีการศึกษา 2559	จำนวน	ร้อยละ
ทุนจากเงินรายได้มหาวิทยาลัย	13,000,000	23.42
ทุนภาครัฐบาล (ผ่านกองพัฒนานักศึกษาและศิษย์เก่าสัมพันธ์)	6,385,000	11.50
ทุนภาคเอกชน (ผ่านกองพัฒนานักศึกษาและศิษย์เก่าสัมพันธ์)	19,402,500	34.95
ทุนภาครัฐบาลและภาคเอกชน (ผ่านคณะ)	16,729,004	30.13
รวมเป็นเงิน	55,516,504	100.00

จากตารางที่ 5 ผลการวิเคราะห์พบว่า จำนวนเงินทุนการศึกษาที่มหาวิทยาลัยขอนแก่นได้รับการจัดสรรในปีการศึกษา 2559 จำแนกตามประเภททุน รวมเป็นจำนวนเงินทั้งสิ้น 55,516,504 บาท

ทุนเอกชน (ผ่านกองพัฒนานักศึกษาและศิษย์เก่าสัมพันธ์) ได้รับการจัดสรรมากที่สุด จำนวนเงิน 19,402,500 บาท คิดเป็นร้อยละ 34.95 รองลงมา คือ ทุนภาครัฐบาล/เอกชน (ผ่านคณะ) จำนวนเงิน 16,729,004 บาท คิดเป็นร้อยละ 30.13 และเงินทุนจากเงินรายได้มหาวิทยาลัย จำนวน 13,000,000 บาท คิดเป็นร้อยละ 23.42 และได้รับจัดสรรน้อยที่สุด คือ ทุนภาครัฐบาล (ผ่านกองพัฒนานักศึกษาและศิษย์เก่าสัมพันธ์) จำนวน 6,385,000 บาท คิดเป็นร้อยละ 11.50

แผนภูมิที่ 5 แสดงจำนวนเงินทุนการศึกษาที่มหาวิทยาลัยขอนแก่นได้รับการจัดสรร ในปีการศึกษา 2559 จำแนกตามประเภททุน

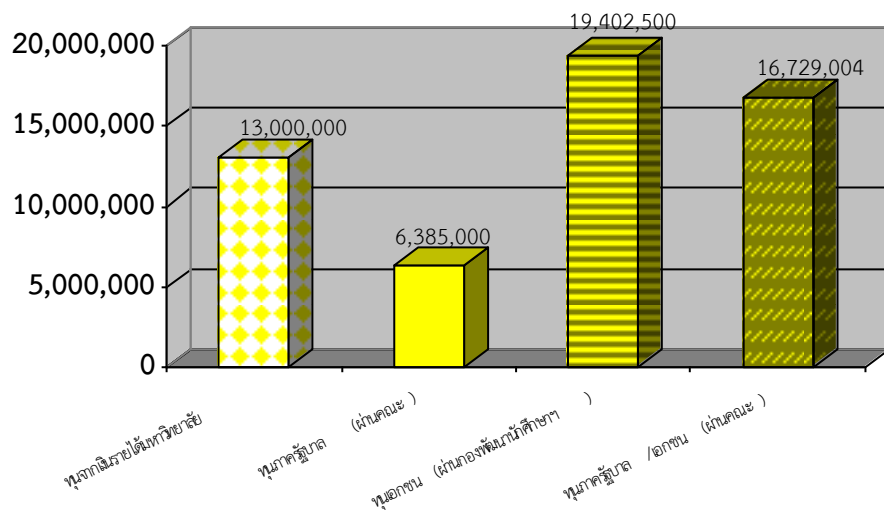

4.1.3.3 จำนวนเงินทุนการศึกษาที่มหาวิทยาลัยขอนแก่น ได้รับการจัดสรรในปีการศึกษา 2560 จำแนกตามประเภททุน

ตารางที่ 6 แสดงจำนวน และร้อยละ ของเงินทุนการศึกษาที่มหาวิทยาลัยขอนแก่นได้รับการจัดสรร ในปีการศึกษา 2560 จำแนกตามประเภททุน

ประเภททุนการศึกษา ปีการศึกษา 2560	หน่วย : บาท	
	จำนวน	ร้อยละ
ทุนจากเงินรายได้มหาวิทยาลัย	15,610,000	23.10
ทุนภาครัฐบาล (ผ่านกองพัฒนานักศึกษาและศิษย์เก่าสัมพันธ์)	10,080,000	14.92
ทุนภาคเอกชน (ผ่านกองพัฒนานักศึกษาและศิษย์เก่าสัมพันธ์)	16,969,000	25.12
ทุนภาครัฐบาลและภาคเอกชน (ผ่านคณะ)	24,904,958	36.86
รวมเป็นเงิน	67,563,958	100.00

จากตารางที่ 6 ผลการวิเคราะห์พบว่า จำนวนเงินทุนการศึกษาที่มหาวิทยาลัยขอนแก่นได้รับการจัดสรรในปีการศึกษา 2560 จำแนกตามประเภททุน รวมเป็นจำนวนเงินทั้งสิ้น 67,563,958 บาท ทุนภาครัฐบาล/เอกชน (ผ่านคณะ) ได้รับการจัดสรรมากที่สุด จำนวนเงิน 24,904,958 บาท คิดเป็นร้อยละ 36.86 รองลงมา คือ ทุนเอกชน (ผ่านกองพัฒนานักศึกษาและศิษย์เก่าสัมพันธ์) จำนวนเงิน 16,969,000 บาท คิดเป็นร้อยละ 25.12 และเงินทุนจากเงินรายได้มหาวิทยาลัย จำนวน 15,610,000 บาท คิดเป็นร้อยละ 23.10 และได้รับจัดสรรน้อยที่สุด คือ ทุนภาครัฐบาล (ผ่านกองพัฒนานักศึกษาและศิษย์เก่าสัมพันธ์) จำนวน 10,080,000 บาท คิดเป็นร้อยละ 14.92

แผนภูมิที่ 6 แสดงจำนวนเงินทุนการศึกษาที่มหาวิทยาลัยขอนแก่นได้รับการจัดสรรในปีการศึกษา 2560 จำแนกตามประเภททุน

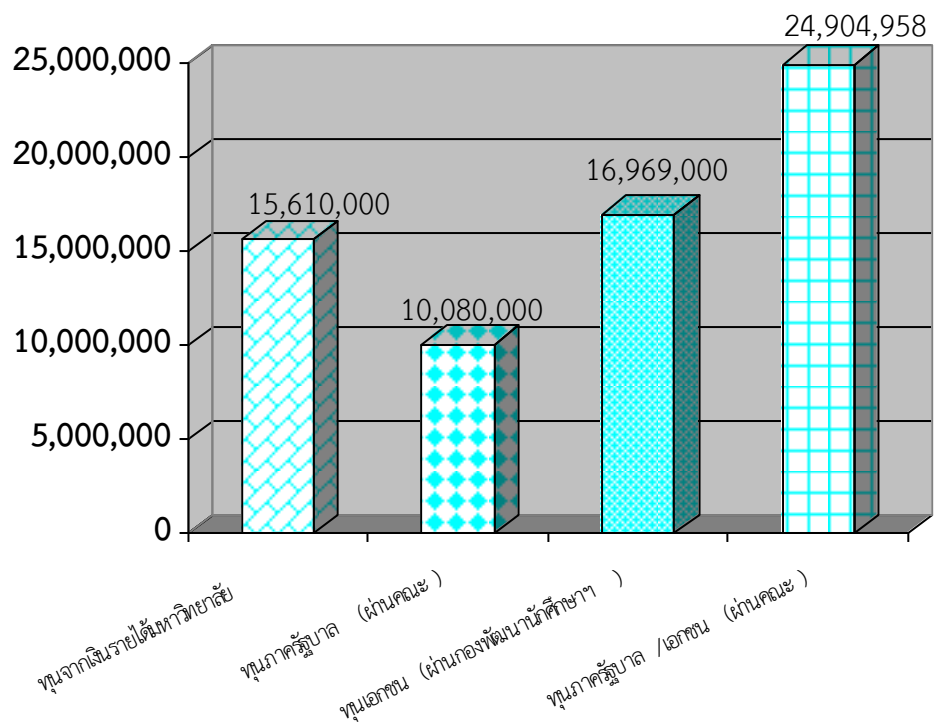

4.1.3.4 จำนวนเงินทุนการศึกษาที่มหาวิทยาลัยขอนแก่น ได้รับการจัดสรรในปีการศึกษา 2561
จำแนกตามประเภททุน

ตารางที่ 7 แสดงจำนวน และร้อยละ ของเงินทุนการศึกษาที่มหาวิทยาลัยขอนแก่นได้รับการจัดสรร
ในปีการศึกษา 2561 จำแนกตามประเภททุน

หน่วย : บาท

ประเภททุนการศึกษา ปีการศึกษา 2561	จำนวน	ร้อยละ
ทุนจากเงินรายได้มหาวิทยาลัย	17,980,000	26.07
ทุนภาครัฐบาล (ผ่านกองพัฒนานักศึกษาและศิษย์เก่าสัมพันธ์)	8,466,300	12.28
ทุนภาคเอกชน (ผ่านกองพัฒนานักศึกษาและศิษย์เก่าสัมพันธ์)	20,594,940	29.86
ทุนภาครัฐบาลและภาคเอกชน (ผ่านคณะ)	21,927,189	31.79
รวมเป็นเงิน	68,968,429	100.00

จากตารางที่ 7 ผลการวิเคราะห์พบว่า จำนวนเงินทุนการศึกษาที่มหาวิทยาลัยขอนแก่นได้รับการจัดสรรในปีการศึกษา 2561 จำแนกตามประเภททุน รวมเป็นจำนวนเงินทั้งสิ้น 68,968,429 บาท ทุนภาครัฐบาล/เอกชน (ผ่านคณะ) ได้รับการจัดสรรมากที่สุด จำนวนเงิน 21,927,189 บาท คิดเป็นร้อยละ 31.79 รองลงมา คือ ทุนเอกชน (ผ่านกองพัฒนานักศึกษาและศิษย์เก่าสัมพันธ์) จำนวนเงิน 20,594,940 บาท คิดเป็นร้อยละ 29.86 และเงินทุนจากเงินรายได้มหาวิทยาลัย จำนวน 17,980,000 บาท คิดเป็นร้อยละ 26.07 และได้รับจัดสรรน้อยที่สุด คือ ทุนภาครัฐบาล (ผ่านกองพัฒนานักศึกษาและศิษย์เก่าสัมพันธ์) จำนวน 8,466,300 บาท คิดเป็นร้อยละ 12.28

แผนภูมิที่ 7 แสดงจำนวนเงินทุนการศึกษาที่มหาวิทยาลัยขอนแก่นได้รับการจัดสรร
ในปีการศึกษา 2561 จำแนกตามประเภททุน

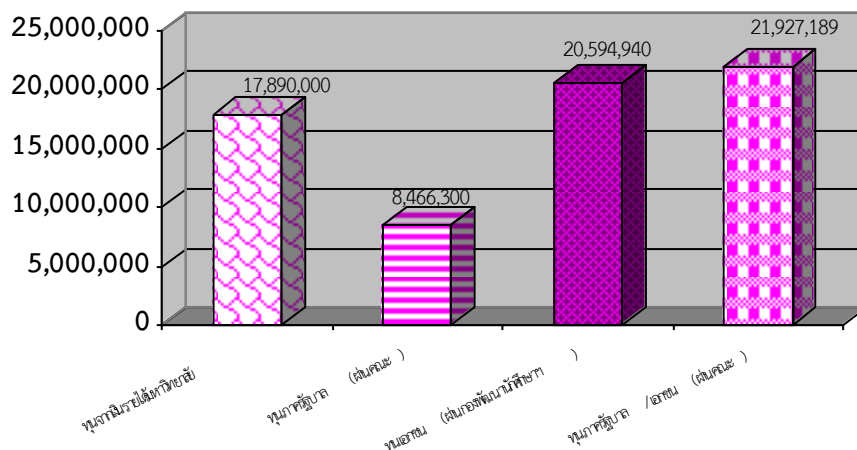

4.1.3.5 จำนวนเงินทุนการศึกษาที่มหาวิทยาลัยขอนแก่น ได้รับการจัดสรร

ระหว่างปีการศึกษา 2559-2561 จำแนกตามประเภททุน

ตารางที่ 8 แสดงจำนวนเงินทุนการศึกษาที่มหาวิทยาลัยขอนแก่น ได้รับการจัดสรร

ระหว่างปีการศึกษา 2559 – 2561 จำแนกตามประเภททุน

หน่วย : บาท

ประเภททุนการศึกษา	ปีการศึกษา			รวมเป็นเงิน
	2559	2560	2561	
ทุนจากเงินรายได้มหาวิทยาลัย	13,000,000	15,610,000	17,980,000	46,590,000
ทุนภาครัฐบาล (ผ่านกองพัฒนานักศึกษาและศิษย์เก่าสัมพันธ์)	6,385,000	10,080,000	8,466,300	24,931,300
ทุนภาคเอกชน (ผ่านกองพัฒนานักศึกษาและศิษย์เก่าสัมพันธ์)	19,402,500	16,969,000	20,594,940	56,966,440
ทุนภาครัฐบาลและภาคเอกชน (ผ่านคณะ)	16,729,004	24,904,958	21,927,189	63,561,151
รวมเป็นเงิน	55,516,504	67,563,958	68,968,429	192,048,891

จากตารางที่ 8 ผลการวิเคราะห์พบว่า จำนวนเงินทุนการศึกษา มหาวิทยาลัยขอนแก่น ได้รับการจัดสรรระหว่างปีการศึกษา 2559 – 2561 จำแนกตามประเภททุน พบว่ายอดรวมเงินทุนทั้ง 3 ปีที่ผ่านมา ที่มียอดเงินทุนรวมทั้งสิ้นจำนวนมากที่สุด คือ เงินทุนจากรัฐบาลและเอกชน (ผ่านคณะ) ร้อยละ 33 รองลงมาคือ ทุนภาคเอกชน (ผ่านกองพัฒนานักศึกษาฯ) ร้อยละ 30 ทุนจากเงินรายได้มหาวิทยาลัย ร้อยละ 24 และมียอดเงินทุนรวมทั้งสิ้นน้อยที่สุด คือ ทุนภาครัฐบาล (ผ่านกองพัฒนานักศึกษาฯ) ร้อยละ 13

แผนภูมิที่ 8 แสดงจำนวนเงินทุนการศึกษาที่มหาวิทยาลัยขอนแก่น ได้รับการจัดสรร
ระหว่างปีการศึกษา 2559 – 2561 จำแนกตามประเภททุน

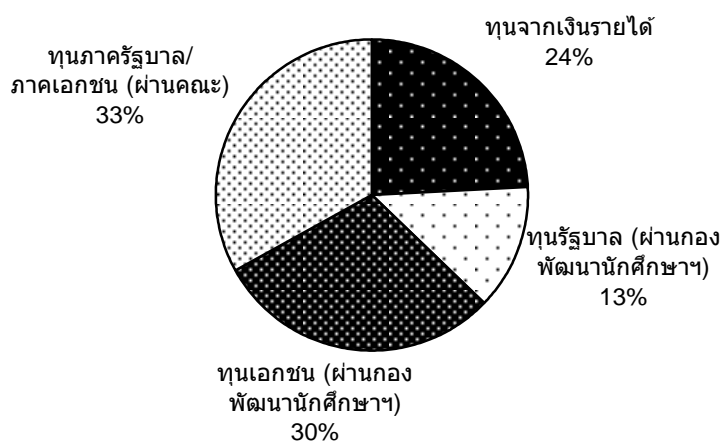

4.2 วิเคราะห์ข้อมูลเชิงเปรียบเทียบ ระหว่างปีการศึกษา 2559 - 2561 ดังต่อไปนี้

4.2.1 จำนวนเงินทุนการศึกษา

4.2.1.1 จำนวนเงินทุนการศึกษา ปีการศึกษา 2559 - 2560

ตารางที่ 9 ร้อยละของการเปรียบเทียบจำนวนเงินทุนการศึกษา ปีการศึกษา 2559 - 2560
จำแนกตามประเภททุนการศึกษา

หน่วย : บาท

ประเภททุนการศึกษา	ปีการศึกษา 2559 จำนวนเงินทุน	ร้อยละ	ปีการศึกษา 2560 จำนวนเงินทุน	ร้อยละ
ทุนจากเงินรายได้มหาวิทยาลัย	13,000,000	23.42	15,610,000	23.10
ทุนภาครัฐบาล (ผ่านกองทุนพัฒนานักศึกษาและศิษย์เก่าสัมพันธ์)	6,385,000	11.50	10,080,000	14.92
ทุนภาคเอกชน (ผ่านกองทุนพัฒนานักศึกษาและศิษย์เก่าสัมพันธ์)	19,402,500	34.95	16,969,000	25.12
ทุนภาครัฐบาลและภาคเอกชน (ผ่านคณะ)	16,729,004	30.13	24,904,958	36.86
รวมเป็นเงิน	55,516,504	100.00	67,563,958	100.00

จากตารางที่ 9 ผลการวิเคราะห์ข้อมูลเชิงเปรียบเทียบ ระหว่างปีการศึกษา 2559 – 2560 พบว่าปีการศึกษา 2560 มหาวิทยาลัยได้รับจัดสรรทุนการศึกษาเพิ่มขึ้น จากปีการศึกษา 2559 จำนวน 12,047,454 บาท

ในปีการศึกษา 2559 เมื่อจำแนกตามประเภททุนการศึกษา พบว่าจำนวนเงินทุนการศึกษาของทุนทุนภาคเอกชน (ผ่านกองพัฒนานักศึกษาและศิษย์เก่าสัมพันธ์) ได้รับจัดสรรมากกว่า คิดเป็นร้อยละ 34.95 รองลงมาคือ ทุนภาครัฐบาลและภาคเอกชน (ผ่านคณะ) คิดเป็นร้อยละ 30.13 และทุนจากเงินรายได้มหาวิทยาลัย คิดเป็นร้อยละ 23.42 ทุนที่ได้รับจัดสรรน้อยที่สุด คือ ทุนภาครัฐบาล (ผ่านกองพัฒนานักศึกษาและศิษย์เก่าสัมพันธ์) คิดเป็นร้อยละ 11.50

ในปีการศึกษา 2560 เมื่อจำแนกตามประเภททุนการศึกษา พบว่าจำนวนเงินทุนการศึกษาของทุนภาครัฐบาลและภาคเอกชน (ผ่านคณะ) ได้รับจัดสรรมากกว่า คิดเป็นร้อยละ 36.86 รองลงมาคือทุนภาคเอกชน (ผ่านกองพัฒนานักศึกษาและศิษย์เก่าสัมพันธ์) คิดเป็นร้อยละ 25.12 และทุนจากเงินรายได้มหาวิทยาลัย คิดเป็นร้อยละ 23.10 ทุนที่ได้รับจัดสรรน้อยที่สุด คือ ทุนภาครัฐบาล (ผ่านกองพัฒนานักศึกษาและศิษย์เก่าสัมพันธ์) คิดเป็นร้อยละ 14.92

แผนภูมิที่ 9 ร้อยละของการเปรียบเทียบจำนวนเงินทุนการศึกษา ปีการศึกษา 2559 - 2560

จำแนกตามประเภททุนการศึกษา

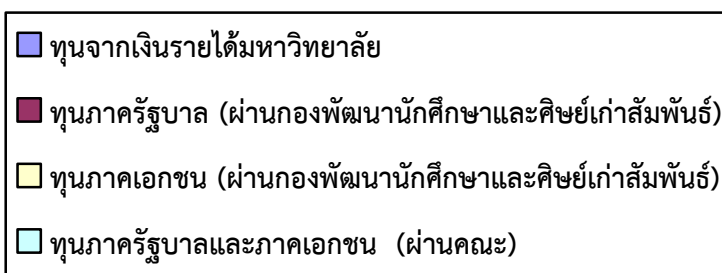
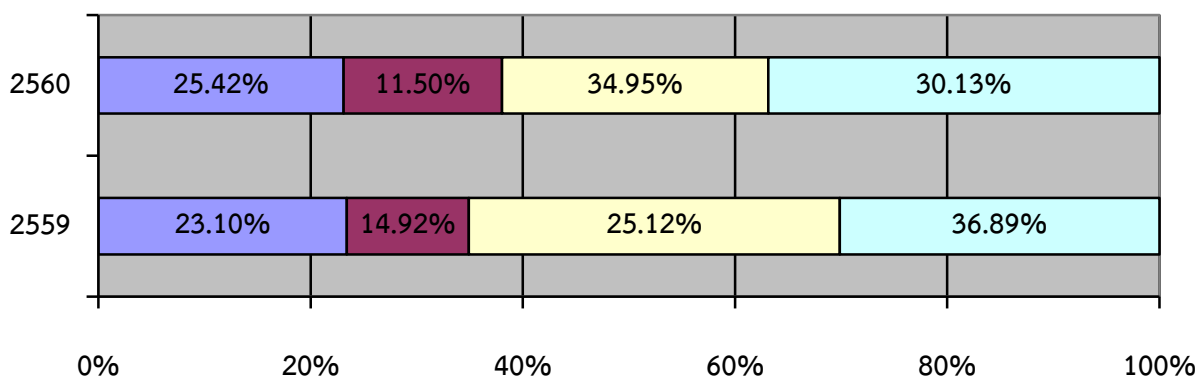

4.2.1.2 จำนวนเงินทุนการศึกษา ปีการศึกษา 2560 - 2561

ตารางที่ 10 ร้อยละของการเปรียบเทียบจำนวนเงินทุนการศึกษา ปีการศึกษา 2560 - 2561
จำแนกตามประเภททุนการศึกษา

หน่วย : บาท

ประเภททุนการศึกษา	ปีการศึกษา 2560 จำนวนเงินทุน	ร้อยละ	ปีการศึกษา 2561 จำนวนเงินทุน	ร้อยละ
ทุนจากเงินรายได้มหาวิทยาลัย	15,610,000	23.10	17,980,000	26.07
ทุนภาครัฐบาล (ผ่านกองพัฒนานักศึกษา และศิษย์เก่าสัมพันธ์)	10,080,000	14.92	8,466,300	12.28
ทุนภาคเอกชน (ผ่านกองพัฒนานักศึกษา และศิษย์เก่าสัมพันธ์)	16,969,000	25.12	20,594,940	29.86
ทุนภาครัฐบาลและภาคเอกชน (ผ่านคณะ)	24,904,958	36.86	21,927,189	31.79
รวมเป็นเงิน	67,563,958	100.00	68,968,429	100.00

จากตารางที่ 10 ผลการวิเคราะห์ข้อมูลเชิงเปรียบเทียบ ระหว่างปีการศึกษา 2560 – 2561 พบว่าปีการศึกษา 2561 มหาวิทยาลัยได้รับจัดสรรทุนการศึกษาเพิ่มขึ้น จากปีการศึกษา 2560 จำนวน 1,404,471 บาท

ในปีการศึกษา 2560 เมื่อจำแนกตามประเภททุนการศึกษา พบว่าจำนวนเงินทุนการศึกษาของทุนภาครัฐบาลและภาคเอกชน (ผ่านคณะ) ได้รับจัดสรรมากกว่า คิดเป็นร้อยละ 36.86 รองลงมาคือทุนภาคเอกชน (ผ่านกองพัฒนานักศึกษาและศิษย์เก่าสัมพันธ์) คิดเป็นร้อยละ 25.12 และทุนจากเงินรายได้มหาวิทยาลัย คิดเป็นร้อยละ 23.10 ทุนที่ได้รับจัดสรรน้อยที่สุด คือ ทุนภาครัฐบาล (ผ่านกองพัฒนานักศึกษาและศิษย์เก่าสัมพันธ์) คิดเป็นร้อยละ 14.92

ในปีการศึกษา 2561 เมื่อจำแนกตามประเภททุนการศึกษา พบว่าจำนวนเงินทุนการศึกษาของทุนภาครัฐบาลและภาคเอกชน (ผ่านคณะ) ได้รับจัดสรรมากกว่า คิดเป็นร้อยละ 31.79 รองลงมาคือทุนภาคเอกชน (ผ่านกองพัฒนานักศึกษาและศิษย์เก่าสัมพันธ์) คิดเป็นร้อยละ 29.86 และทุนจากเงินรายได้มหาวิทยาลัย คิดเป็นร้อยละ 26.07 ทุนที่ได้รับจัดสรรน้อยที่สุด คือ ทุนภาครัฐบาล (ผ่านกองพัฒนานักศึกษาและศิษย์เก่าสัมพันธ์) คิดเป็นร้อยละ 12.28

แผนภูมิที่ 10 ร้อยละของการเปรียบเทียบจำนวนเงินทุนการศึกษา ปีการศึกษา 2560 - 2561
จำแนกตามประเภททุนการศึกษา

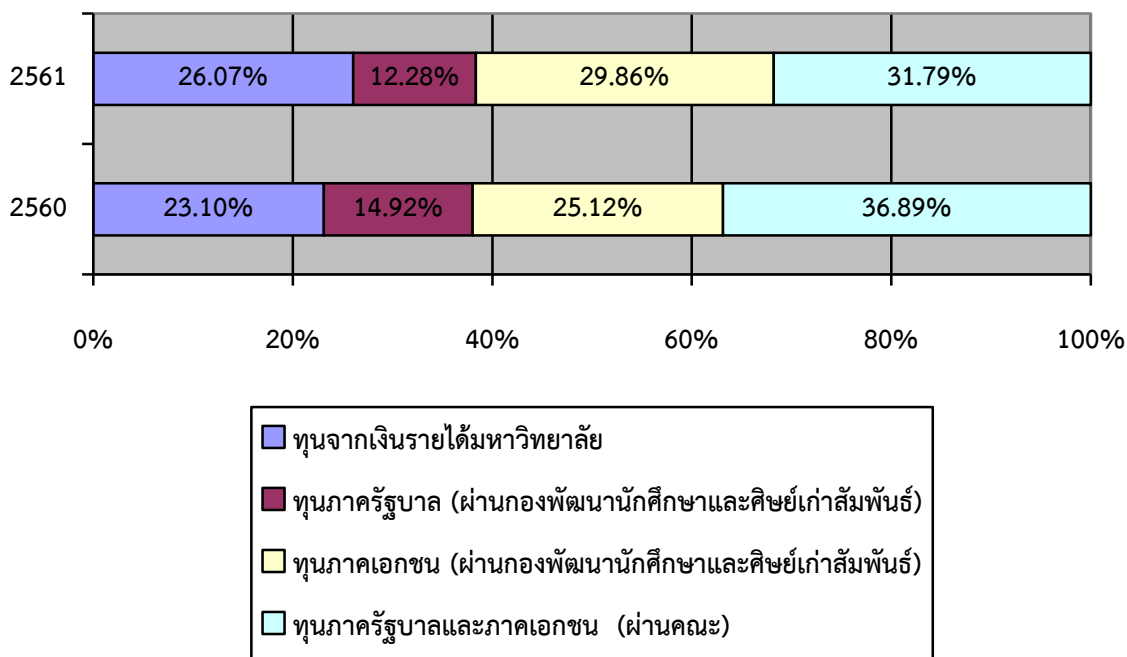

4.2.2 จำนวนนักศึกษาที่ได้รับการจัดสรรทุนการศึกษากองทุนพระราชทานสยามบรมราชกุมารี
ระหว่างปีการศึกษา 2559-2561 จำแนกตามคณะ

4.2.2.1 จำนวนนักศึกษาที่ได้รับการจัดสรรทุนการศึกษากองทุนพระราชทาน
สยามบรมราชกุมารี ประจำปีการศึกษา 2559 จำแนกตามคณะ

ตารางที่ 11 แสดงจำนวนนักศึกษาที่ได้รับการจัดสรรทุนการศึกษากองทุนพระราชทานสยามบรมราชกุมารี
ประจำปีการศึกษา 2559 จำแนกตามคณะ

คณะ	จำนวนที่ได้รับจัดสรร	หน่วย : คน
		ร้อยละ
1. เกษตรศาสตร์	115	11.50
2. วิศวกรรมศาสตร์	23	2.30
3. ศึกษาศาสตร์	74	7.40
4. วิทยาศาสตร์	163	16.30
5. มนุษยศาสตร์และสังคมศาสตร์	64	6.40
6. เทคโนโลยี	54	5.40
7. พยาบาลศาสตร์	66	6.60
8. แพทยศาสตร์	58	5.80

ตารางที่ 11 แสดงจำนวนนักศึกษาที่ได้รับการจัดสรรทุนการศึกษากองทุนพระราชทานสยามบรมราชกุมารี ประจำปีการศึกษา 2559 จำแนกตามคณะ (ต่อ)

หน่วย : คน

คณะ	จำนวนที่ได้รับจัดสรร	ร้อยละ
9. สาธารณสุขศาสตร์	9	0.90
10. เทคนิคการแพทย์	19	1.90
11. ทันตแพทยศาสตร์	23	2.30
12. เกษศาสตร์	17	1.70
13. สัตวแพทยศาสตร์	8	0.80
14. สถาปัตยกรรมศาสตร์	43	4.30
15. บริหารธุรกิจและการบัญชี	169	16.90
16. ศิลปกรรมศาสตร์	40	4.00
17. วิทยาศาสตร์ประยุกต์และวิศวกรรมศาสตร์	6	0.60
18. สังคมศาสตร์บูรณาการ	2	0.20
19. ศิลปศาสตร์	0	0.00
20. บริหารธุรกิจ	7	0.70
21. นิติศาสตร์	5	0.50
22. เศรษฐศาสตร์	9	0.90
23. วิทยาลัยการปกครองท้องถิ่น	26	2.60
24. วิทยาลัยนานาชาติ	0	0.00
รวมเป็นจำนวน	1,000	100.00

หมายเหตุ คณะศิลปศาสตร์ วิทยาเขตหนองคาย และวิทยาลัยนานาชาติ ไม่ประสงค์ส่งนักศึกษาเข้ารับการจัดสรร

จากตารางที่ 11 ผลการวิเคราะห์พบว่า จำนวนนักศึกษาที่ได้รับการจัดสรรทุนการศึกษากองทุนพระราชทานสยามบรมราชกุมารี ประจำปีการศึกษา 2559 รวมเป็นจำนวนทั้งสิ้น 1,000 คน คณะที่ได้รับการจัดสรรมากที่สุดคือ คณะบริหารธุรกิจและการบัญชี จำนวน 169 คน คิดเป็นร้อยละ 16.90 รองลงมา คือ คณะวิทยาศาสตร์ จำนวน 163 คน คิดเป็นร้อยละ 16.30 และคณะเกษตรศาสตร์ จำนวน 115 คน คิดเป็นร้อยละ 11.50 ส่วนคณะที่ได้รับการจัดสรรทุนศึกษาน้อยที่สุด คือ คณะสังคมศาสตร์บูรณาการ วิทยาเขตหนองคาย จำนวน 2 คน คิดเป็นร้อยละ 0.20

แผนภูมิที่ 11 แสดงจำนวนนักศึกษาที่ได้รับการจัดสรรทุนการศึกษากองทุนพระราชทานสยามบรมราชกุมารี ประจำปีการศึกษา 2559 จำแนกตามคณะ

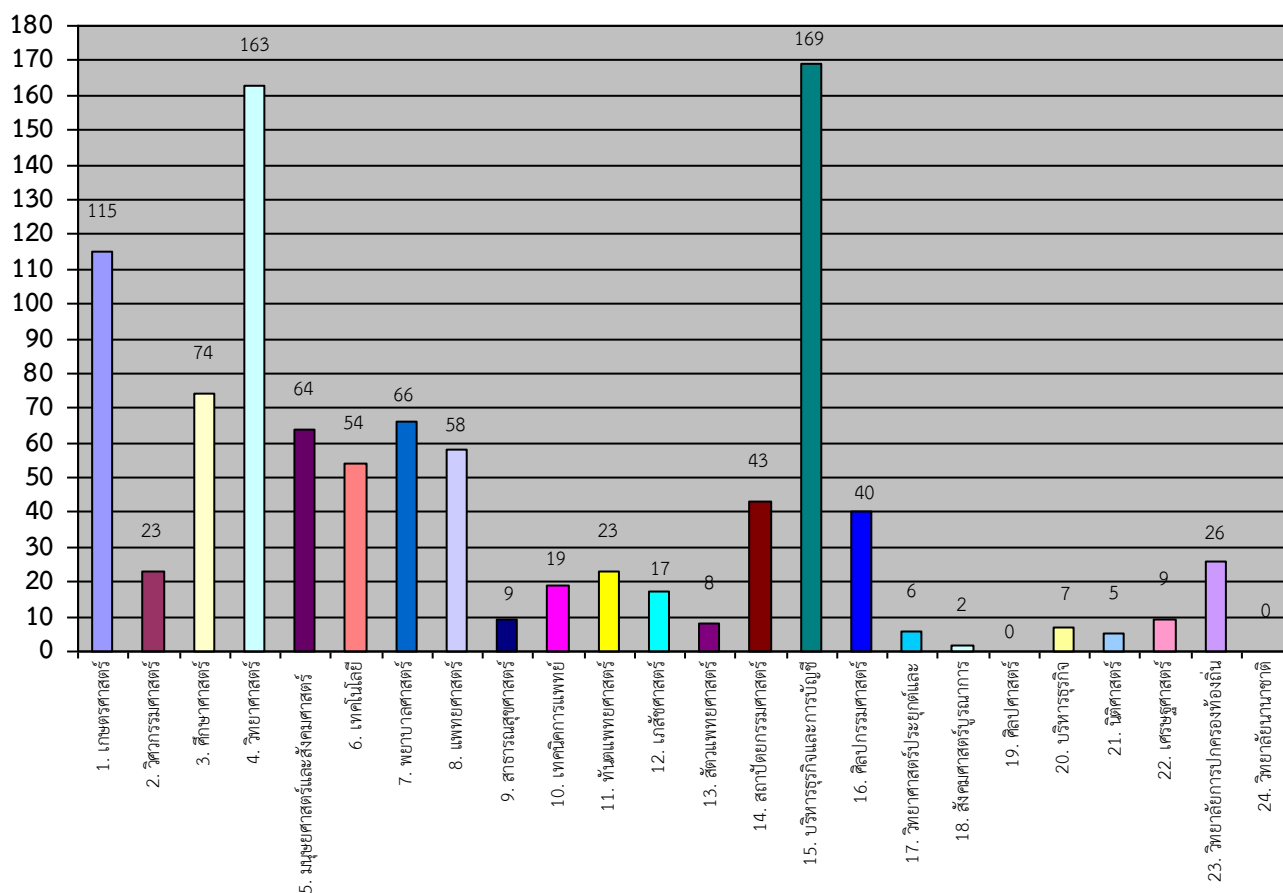

4.2.2.2 จำนวนนักศึกษาที่ได้รับการจัดสรรทุนการศึกษากองทุนพระราชทาน สยามบรมราชกุมารี ประจำปีการศึกษา 2560 จำแนกตามคณะ

ตารางที่ 12 แสดงจำนวนนักศึกษาที่ได้รับการจัดสรรทุนการศึกษากองทุนพระราชทานสยามบรมราชกุมารี ประจำปีการศึกษา 2560 จำแนกตามคณะ

คณะ	หน่วย : คน	
	จำนวนที่ได้รับจัดสรร	ร้อยละ
1. เกษตรศาสตร์	136	13.60
2. วิศวกรรมศาสตร์	51	5.10
3. ศึกษาศาสตร์	40	4.00
4. วิทยาศาสตร์	145	14.50

ตารางที่ 12 แสดงจำนวนนักศึกษาที่ได้รับการจัดสรรทุนการศึกษากองทุนพระราชทานสยามบรมราชกุมารี ประจำปีการศึกษา 2560 จำแนกตามคณะ (ต่อ)

หน่วย : คน		
คณะ	จำนวนที่ได้รับจัดสรร	ร้อยละ
5. มนุษยศาสตร์และสังคมศาสตร์	80	8.00
6. เทคโนโลยี	52	5.20
7. พยาบาลศาสตร์	77	7.70
8. แพทยศาสตร์	60	6.00
9. สาธารณสุขศาสตร์	20	2.00
10. เทคนิคการแพทย์	20	2.00
11. ทันตแพทยศาสตร์	19	1.90
12. เกษศาสตร์	17	1.70
13. สัตวแพทยศาสตร์	19	1.90
14. สถาปัตยกรรมศาสตร์	44	4.40
15. บริหารธุรกิจและการบัญชี	81	8.10
16. ศิลปกรรมศาสตร์	48	4.80
17. วิทยาศาสตร์ประยุกต์และวิศวกรรมศาสตร์	10	1.00
18. สังคมศาสตร์บูรณาการ	7	0.70
19. ศิลปศาสตร์	3	0.30
20. บริหารธุรกิจ	8	0.80
21. นิติศาสตร์	29	2.90
22. เศรษฐศาสตร์	8	0.80
23. วิทยาลัยการปกครองท้องถิ่น	26	2.60
24. วิทยาลัยนานาชาติ	0	0.00
รวมเป็นจำนวน	1,000	100.00

หมายเหตุ วิทยาลัยนานาชาติ ไม่ประสงค์ส่งนักศึกษาเข้ารับการจัดสรรทุน

จากตารางที่ 12 ผลการวิเคราะห์พบว่าจำนวนนักศึกษาที่ได้รับการจัดสรรทุนการศึกษากองทุนพระราชทานสยามบรมราชกุมารี ประจำปีการศึกษา 2560 รวมเป็นจำนวนทั้งสิ้น 1,000 คน คณะที่ได้รับการจัดสรรมากที่สุดคือ คณะวิทยาศาสตร์ จำนวน 145 คน คิดเป็นร้อยละ 14.50 รองลงมา คือ คณะเกษตรศาสตร์ จำนวน 136 คน คิดเป็นร้อยละ 13.60 และคณะบริหารธุรกิจและการบัญชี จำนวน 81 คน

คิดเป็นร้อยละ 8.10 ส่วนคณะที่ได้รับการจัดสรรทุนการศึกษาน้อยที่สุดคือคณะศิลปศาสตร์วิทยาเขตหนองคาย จำนวน 3 คน คิดเป็นร้อยละ 0.30

แผนภูมิที่ 12 แสดงจำนวนนักศึกษาที่ได้รับการจัดสรรทุนการศึกษากองทุนพระราชทานสยามบรมราชกุมารี ประจำปีการศึกษา 2560 จำแนกตามคณะ

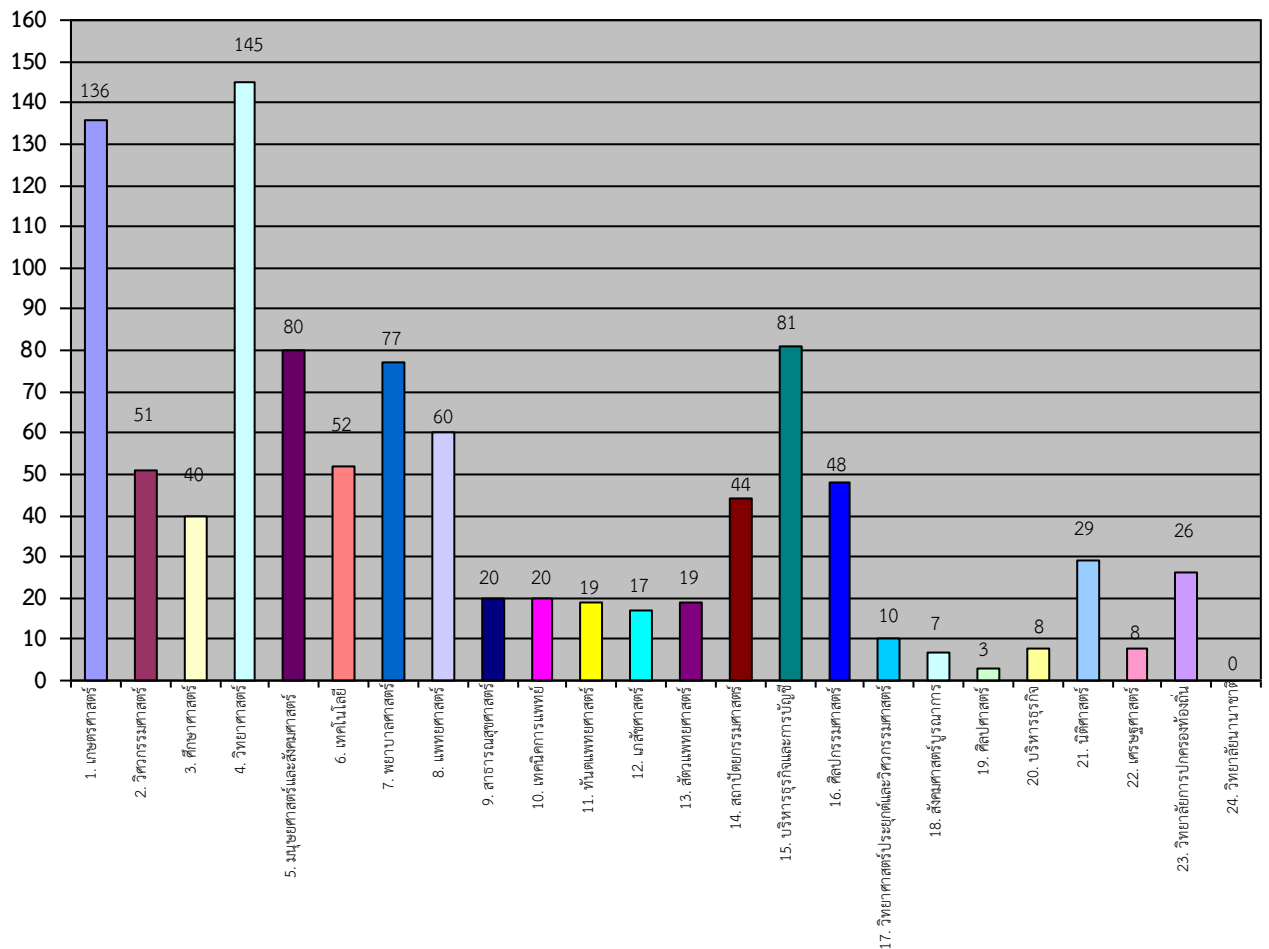

4.2.2.3 จำนวนนักศึกษาที่ได้รับการจัดสรรทุนการศึกษากองทุนพระราชทาน

สยามบรมราชกุมารี ประจำปีการศึกษา 2561 จำแนกตามคณะ

ตารางที่ 13 แสดงจำนวนนักศึกษาที่ได้รับการจัดสรรทุนการศึกษากองทุนพระราชทานสยามบรมราชกุมารี

ประจำปีการศึกษา 2561 จำแนกตามคณะ

หน่วย : คน

คณะ	จำนวนที่ได้รับจัดสรร	ร้อยละ
1. เกษตรศาสตร์	112	11.20
2. วิศวกรรมศาสตร์	58	5.80
3. ศึกษาศาสตร์	33	3.30
4. วิทยาศาสตร์	123	12.30
5. มนุษยศาสตร์และสังคมศาสตร์	82	8.20
6. เทคโนโลยี	50	5.00
7. พยาบาลศาสตร์	71	7.10
8. แพทยศาสตร์	71	7.10
9. สาธารณสุขศาสตร์	17	1.70
10. เทคนิคการแพทย์	17	1.70
11. ทันตแพทยศาสตร์	24	2.40
12. เกษษศาสตร์	15	1.50
13. สัตวแพทยศาสตร์	19	1.90
14. สถาปัตยกรรมศาสตร์	47	4.70
15. บริหารธุรกิจและการบัญชี	96	9.60
16. ศิลปกรรมศาสตร์	54	5.40
17. วิทยาศาสตร์ประยุกต์และวิศวกรรมศาสตร์	20	2.00
18. สังคมศาสตร์บูรณาการ	7	0.70
19. ศิลปศาสตร์	6	0.60
20. บริหารธุรกิจ	7	0.70
21. นิติศาสตร์	21	2.10
22. เศรษฐศาสตร์	8	0.80
23. วิทยาลัยการปกครองท้องถิ่น	42	4.20
24. วิทยาลัยนานาชาติ	0	0.00
รวมเป็นจำนวน	1,000	100.00

หมายเหตุ วิทยาลัยนานาชาติ ไม่ประสงค์ส่งนักศึกษาเข้ารับการจัดสรร

จากตารางที่ 13 ผลการวิเคราะห์พบว่า จำนวนนักศึกษาที่ได้รับการจัดสรรทุนการศึกษากองทุนพระราชทานสยามบรมราชกุมารี ประจำปีการศึกษา 2561 รวมเป็นจำนวนทั้งสิ้น 1,000 คน คณะที่ได้รับการจัดสรรมากที่สุดคือ คณะวิทยาศาสตร์ จำนวน 123 คน คิดเป็นร้อยละ 12.30 รองลงมาคือ คณะเกษตรศาสตร์ จำนวน 112 คน คิดเป็นร้อยละ 11.20 และคณะบริหารธุรกิจและการบัญชี จำนวน 96 คน คิดเป็นร้อยละ 9.60 ส่วนคณะที่ได้รับการจัดสรรทุนศึกษาน้อยที่สุด คือ คณะศิลปศาสตร์ วิทยาเขต-หนองคาย จำนวน 6 คน คิดเป็นร้อยละ 0.60

แผนภูมิที่ 13 แสดงจำนวนนักศึกษาที่ได้รับการจัดสรรทุนการศึกษากองทุนพระราชทานสยามบรมราชกุมารี ประจำปีการศึกษา 2561 จำแนกตามคณะ

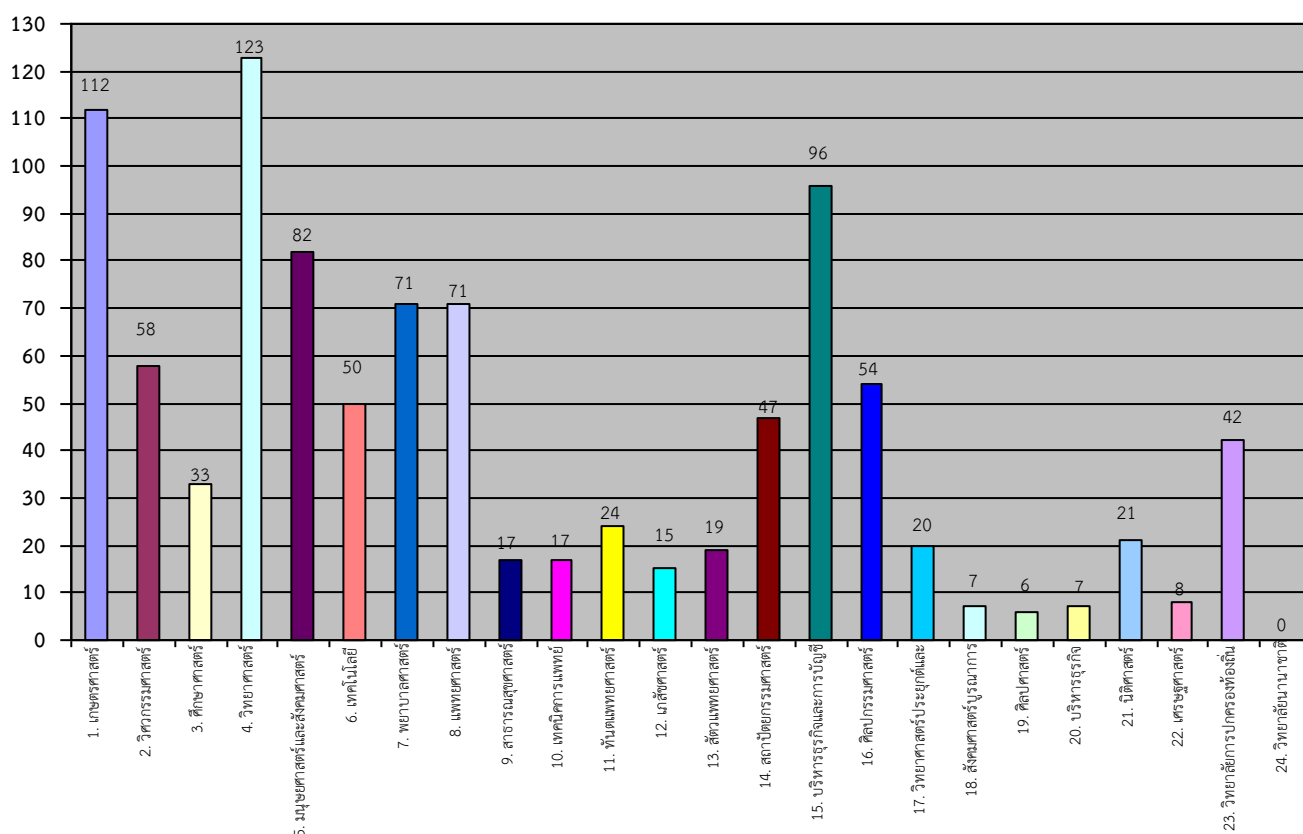

4.2.2.4 จำนวนนักศึกษาที่ได้รับการจัดสรรทุนการศึกษากองทุนพระราชทาน

สยามบรมราชกุมารี เปรียบเทียบระหว่างปีการศึกษา 2559 - 2561

ตารางที่ 14 แสดงคณะที่ได้รับการจัดสรรทุนการศึกษากองทุนพระราชทานสยามบรมราชกุมารี

เปรียบเทียบระหว่างปีการศึกษา 2559 - 2561

หน่วย : คน

คณะ	การจัดสรรในปีการศึกษา			รวมจำนวน	ร้อยละ
	2559	2560	2561		
1. เกษตรศาสตร์	115	136	112	363	12.10
2. วิศวกรรมศาสตร์	23	51	58	132	4.40
3. ศึกษาศาสตร์	74	40	33	147	4.90
4. วิทยาศาสตร์	163	145	123	431	14.37
5. มนุษยศาสตร์และสังคมศาสตร์	64	80	82	226	7.53
6. เทคโนโลยี	54	52	50	156	5.20
7. พยาบาลศาสตร์	66	77	71	214	7.13
8. แพทยศาสตร์	58	60	71	189	6.30
9. สาธารณสุขศาสตร์	9	20	17	46	1.53
10. เทคนิคการแพทย์	19	20	17	56	1.87
11. ทันตแพทยศาสตร์	23	19	24	66	2.20
12. เภสัชศาสตร์	17	17	15	49	1.63
13. สัตวแพทยศาสตร์	8	19	19	46	1.53
14. สถาปัตยกรรมศาสตร์	43	44	47	134	4.47
15. บริหารธุรกิจและการบัญชี	169	81	96	346	11.53
16. ศิลปกรรมศาสตร์	41	48	54	142	4.73
17. วิทยาศาสตร์ประยุกต์และวิศวกรรมศาสตร์	6	10	20	36	1.20
18. สังคมศาสตร์บูรณาการ	2	7	7	16	0.53
19. ศิลปศาสตร์	0	3	6	9	0.30
20. บริหารธุรกิจ	7	8	7	22	0.73
21. นิติศาสตร์	5	29	21	55	1.83
22. เศรษฐศาสตร์	9	8	8	25	0.83
23. วิทยาลัยการปกครองท้องถิ่น	25	26	42	94	3.13
24. วิทยาลัยนานาชาติ	0	0	0	0	0.00
รวมเป็นจำนวน	1,000	1,000	1,000	3,000	100.00

หมายเหตุ วิทยาลัยนานาชาติ ไม่ประสงค์ส่งนักศึกษาเข้ารับการจัดสรร

จากตารางที่ 14 ผลการวิเคราะห์เปรียบเทียบแสดงคณะที่ได้รับการจัดสรรทุนการศึกษากองทุนพระราชทานสยามบรมราชกุมารี ระหว่างปีการศึกษา 2559 - 2561 รวมเป็นจำนวน 3,000 ทุน พบว่าคณะที่ได้รับการจัดสรรมากที่สุดคือ คณะวิทยาศาสตร์ จำนวน 431 คน คิดเป็นร้อยละ 14.37 รองลงมาคือ คณะเกษตรศาสตร์ จำนวน 363 คน คิดเป็นร้อยละ 12.10 และคณะบริหารธุรกิจและการบัญชี จำนวน 346 คน คิดเป็นร้อยละ 11.53 ส่วนคณะที่ได้รับการจัดสรรทุนการศึกษาน้อยที่สุด คือ คณะศิลปศาสตร์ วิทยาเขตหนองคาย จำนวน 9 คน คิดเป็นร้อยละ 0.30

แผนภูมิที่ 14 แสดงคณะที่ได้รับการจัดสรรทุนการศึกษากองทุนพระราชทานสยามบรมราชกุมารี
เปรียบเทียบระหว่างปีการศึกษา 2559 - 2561

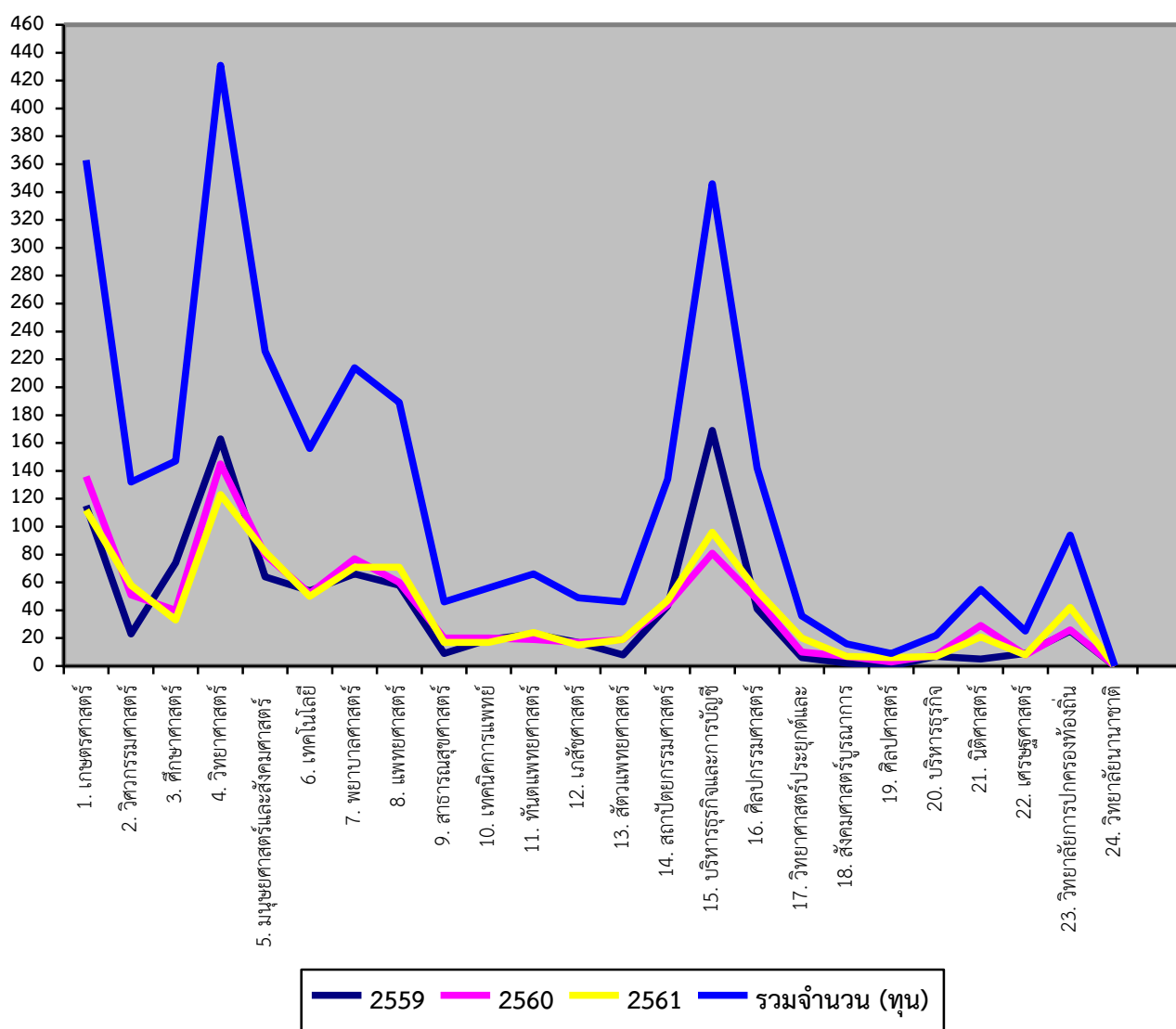

บทที่ 5

ผลสรุปการวิเคราะห์ และข้อเสนอแนะ

ผลสรุปการวิเคราะห์ข้อมูล ระหว่างปีการศึกษา 2559 - 2561 ได้ดังนี้

5.1 จำนวนนักศึกษาระดับปริญญาตรีทั้งหมด และจำนวนนักศึกษาสมัครขอรับทุน

5.1.1 จำนวนนักศึกษาระดับปริญญาตรี

เมื่อจำแนกตามจำนวนนักศึกษาที่สมัครขอรับทุนการศึกษาพบว่า ในปีการศึกษา 2559 มีจำนวนนักศึกษาสมัครขอรับทุนการศึกษา มากที่สุด จำนวน 2,890 คน คิดเป็นร้อยละ 9.09 จากจำนวนนักศึกษาระดับปริญญาตรี 31,781 คน รองลงมาคือปีการศึกษา 2561 มีจำนวนนักศึกษาสมัครขอรับทุนการศึกษา จำนวน 2,828 คน คิดเป็นร้อยละ 8.90 จากจำนวนนักศึกษาระดับปริญญาตรี 31,811 คน และน้อยที่สุดคือปีการศึกษา 2560 จำนวน 2,690 คน คิดเป็นร้อยละ 8.58 จากจำนวนนักศึกษาระดับปริญญาตรี 31,358 คน

5.1.2 จำนวนนักศึกษาสมัครขอรับทุน

เมื่อจำแนกตามภาคการศึกษาพบว่า ในภาคการศึกษาภาคต้น จำนวนนักศึกษาสมัครขอรับทุนการศึกษา ในปีการศึกษา 2561 มากที่สุด จำนวน 1,796 คน รองลงมา คือ ปีการศึกษา 2560 จำนวน 1,773 คน และน้อยที่สุด คือ ปีการศึกษา 2559

ในภาคการศึกษาภาคปลาย พบว่าจำนวนนักศึกษาสมัครขอรับทุนการศึกษา ในปีการศึกษา 2559 มากที่สุด จำนวน 1,177 คน รองลงมา คือ ปีการศึกษา 2561 จำนวน 1,032 คน และน้อยที่สุด คือ ปีการศึกษา 2560 จำนวน 917 คน

5.2 จำนวนทุนการศึกษา มหาวิทยาลัยขอนแก่นได้รับการจัดสรร

ในปีการศึกษา 2559 - 2561 รวมเป็นจำนวนทุนทั้งสิ้น 9,949 ทุน ในปีการศึกษาที่ 2561 มีจำนวนทุนที่ได้รับการจัดสรรมากที่สุด จำนวน 3,606 ทุน รองลงมา คือ ปีการศึกษา 2560 จำนวน 3,346 ทุน และน้อยที่สุด คือ ปีการศึกษา 2559 จำนวน 2,997 ทุน

5.3 จำนวนเงินทุนการศึกษา มหาวิทยาลัยขอนแก่นได้รับการจัดสรร

5.3.1 จำนวนเงินทุนการศึกษาที่มหาวิทยาลัยขอนแก่น ได้รับการจัดสรรทั้งหมด

เงินทุนการศึกษาที่มหาวิทยาลัยขอนแก่น ได้รับจัดสรรทั้งหมดในปีการศึกษา 2559 - 2561 รวมเป็นจำนวนเงินทั้งสิ้น 192,048,891 บาท ในปีการศึกษาที่ 2561 ได้รับการจัดสรรมากที่สุด จำนวนเงิน 68,968,429 บาท รองลงมา คือ ปีการศึกษา 2560 จำนวนเงิน 67,563,958 บาท และได้รับจัดสรรน้อยที่สุด คือ ปีการศึกษา 2559 จำนวน 55,516,504 บาท

5.3.2 จำนวนเงินทุนการศึกษาที่มหาวิทยาลัยขอนแก่น ได้รับการจัดสรรในปีการศึกษา 2559

เมื่อจำแนกตามประเภททุน พบว่าจำนวนเงินทุนการศึกษาที่มหาวิทยาลัยขอนแก่นได้รับการจัดสรรในปีการศึกษา 2559 รวมเป็นจำนวนเงินทั้งสิ้น 55,516,504 บาท ทุนเอกชน (ผ่านกองพัฒนานักศึกษาและศิษย์เก่าสัมพันธ์) ได้รับการจัดสรรมากที่สุด จำนวนเงิน 19,402,500 บาท คิดเป็นร้อยละ 34.95 รองลงมา คือ ทุนภาครัฐบาล/เอกชน (ผ่านคณะ) จำนวนเงิน 16,729,004 บาท คิดเป็นร้อยละ 30.13 และเงินทุนจากเงินรายได้มหาวิทยาลัย จำนวน 13,000,000 บาท คิดเป็นร้อยละ 23.42 และได้รับจัดสรรน้อยที่สุด คือ ทุนภาครัฐบาล (ผ่านกองพัฒนานักศึกษาและศิษย์เก่าสัมพันธ์) จำนวน 6,385,000 บาท คิดเป็นร้อยละ 11.50

5.3.3 จำนวนเงินทุนการศึกษาที่มหาวิทยาลัยขอนแก่น ได้รับการจัดสรรในปีการศึกษา 2560

เมื่อจำแนกตามประเภททุน พบว่าจำนวนเงินทุนการศึกษาที่มหาวิทยาลัยขอนแก่นได้รับการจัดสรรในปีการศึกษา 2560 รวมเป็นจำนวนเงินทั้งสิ้น 67,563,958 บาท ทุนภาครัฐบาล/เอกชน (ผ่านคณะ) ได้รับการจัดสรรมากที่สุด จำนวนเงิน 24,904,958 บาท คิดเป็นร้อยละ 36.86 รองลงมา คือ ทุนเอกชน (ผ่านกองพัฒนานักศึกษาและศิษย์เก่าสัมพันธ์) จำนวนเงิน 16,969,000 บาท คิดเป็นร้อยละ 25.12 และเงินทุนจากเงินรายได้มหาวิทยาลัย จำนวน 15,610,000 บาท คิดเป็นร้อยละ 23.10 และได้รับจัดสรรน้อยที่สุด คือ ทุนภาครัฐบาล (ผ่านกองพัฒนานักศึกษาและศิษย์เก่าสัมพันธ์) จำนวน 10,080,000 บาท คิดเป็นร้อยละ 14.92

5.3.4 จำนวนเงินทุนการศึกษาที่มหาวิทยาลัยขอนแก่น ได้รับการจัดสรรในปีการศึกษา 2561

เมื่อจำแนกตามประเภททุน พบว่าจำนวนเงินทุนการศึกษาที่มหาวิทยาลัยขอนแก่นได้รับการจัดสรรในปีการศึกษา 2561 รวมเป็นจำนวนเงินทั้งสิ้น 68,968,429 บาท ทุนภาครัฐบาล/เอกชน (ผ่านคณะ) ได้รับการจัดสรรมากที่สุด จำนวนเงิน 21,927,189 บาท คิดเป็นร้อยละ 31.79 รองลงมา คือ ทุนเอกชน (ผ่านกองพัฒนานักศึกษาและศิษย์เก่าสัมพันธ์) จำนวนเงิน 20,594,940 บาท คิดเป็นร้อยละ 29.86 และเงินทุนจากเงินรายได้มหาวิทยาลัย จำนวน 17,980,000 บาท คิดเป็นร้อยละ 26.07 และได้รับจัดสรรน้อยที่สุด คือ ทุนภาครัฐบาล (ผ่านกองพัฒนานักศึกษาและศิษย์เก่าสัมพันธ์) จำนวน 8,466,300 บาท คิดเป็นร้อยละ 12.28

5.3.5 จำนวนเงินทุนการศึกษาที่มหาวิทยาลัยขอนแก่น ได้รับการจัดสรร

ระหว่างปีการศึกษา 2559 - 2561

เมื่อจำแนกตามประเภททุน พบว่าจำนวนเงินทุนการศึกษา มหาวิทยาลัยขอนแก่น ได้รับการจัดสรรระหว่างปีการศึกษา 2559 – 2561 ยอดรวมเงินทุนทั้ง 3 ปีที่ผ่านมา ที่มียอดเงินทุนรวมทั้งสิ้น

จำนวนมากที่สุด คือ เงินทุนจากรัฐบาลและเอกชน (ผ่านคณะ) ร้อยละ 33 รองลงมาทุนภาคเอกชน (ผ่านกองพัฒนานักศึกษาฯ) ร้อยละ 30 ทุนจากเงินรายได้มหาวิทยาลัย ร้อยละ 24 และมียอดเงินทุนรวมทั้งสิ้นน้อยที่สุด คือ ทุนภาครัฐบาล (ผ่านกองพัฒนานักศึกษาฯ) ร้อยละ 13

วิเคราะห์ข้อมูลเชิงเปรียบเทียบ ระหว่างปีการศึกษา 2559 - 2561 ดังต่อไปนี้

5.4 จำนวนเงินทุนการศึกษา

5.4.1 จำนวนเงินทุนการศึกษา ปีการศึกษา 2559 - 2560

พบว่าปีการศึกษา 2560 มหาวิทยาลัยได้รับการจัดสรรทุนการศึกษาเพิ่มขึ้น จากปีการศึกษา 2559 จำนวน 12,047,454 บาท

เมื่อจำแนกตามประเภททุนการศึกษา พบว่าในปีการศึกษา 2559 ทุนภาคเอกชน (ผ่านกองพัฒนานักศึกษาและศิษย์เก่าสัมพันธ์) ได้รับความจัดสรรมากกว่า คิดเป็นร้อยละ 34.95 รองลงมาคือ ทุนภาครัฐบาลและภาคเอกชน (ผ่านคณะ) คิดเป็นร้อยละ 30.13 และทุนจากเงินรายได้มหาวิทยาลัย คิดเป็นร้อยละ 23.42 ทุนที่ได้รับความจัดสรรน้อยที่สุด คือ ทุนภาครัฐบาล (ผ่านกองพัฒนานักศึกษาและศิษย์เก่าสัมพันธ์) คิดเป็นร้อยละ 11.50

ในปีการศึกษา 2560 พบว่าจำนวนเงินทุนการศึกษาของทุนภาครัฐบาลและภาคเอกชน (ผ่านคณะ) ได้รับความจัดสรรมากกว่า คิดเป็นร้อยละ 36.86 รองลงมาคือทุนภาคเอกชน (ผ่านกองพัฒนานักศึกษาและศิษย์เก่าสัมพันธ์) คิดเป็นร้อยละ 25.12 และทุนจากเงินรายได้มหาวิทยาลัย คิดเป็นร้อยละ 23.10 ทุนที่ได้รับความจัดสรรน้อยที่สุด คือ ทุนภาครัฐบาล (ผ่านกองพัฒนานักศึกษาและศิษย์เก่าสัมพันธ์) คิดเป็นร้อยละ 14.92

5.4.2 จำนวนเงินทุนการศึกษา ปีการศึกษา 2560 - 2561

พบว่าปีการศึกษา 2561 มหาวิทยาลัยได้รับความจัดสรรทุนการศึกษาเพิ่มขึ้น จากปีการศึกษา 2560 จำนวน 1,404,471 บาท

เมื่อจำแนกตามประเภททุนการศึกษาพบว่า ในปีการศึกษา 2560 ทุนการศึกษาของทุนภาครัฐบาลและภาคเอกชน (ผ่านคณะ) ได้รับความจัดสรรมากกว่า คิดเป็นร้อยละ 36.86 รองลงมาคือทุนภาคเอกชน (ผ่านกองพัฒนานักศึกษาและศิษย์เก่าสัมพันธ์) คิดเป็นร้อยละ 25.12 และทุนจากเงินรายได้มหาวิทยาลัย คิดเป็นร้อยละ 23.10 ทุนที่ได้รับความจัดสรรน้อยที่สุด คือ ทุนภาครัฐบาล (ผ่านกองพัฒนานักศึกษาและศิษย์เก่าสัมพันธ์) คิดเป็นร้อยละ 14.92

ในปีการศึกษา 2561 พบว่าจำนวนเงินทุนการศึกษาของทุนภาครัฐบาลและภาคเอกชน (ผ่านคณะ) ได้รับความจัดสรรมากกว่า คิดเป็นร้อยละ 31.79 รองลงมา คือ ทุนภาคเอกชน (ผ่านกองพัฒนานักศึกษาและศิษย์เก่าสัมพันธ์) คิดเป็นร้อยละ 29.86 และทุนจากเงินรายได้มหาวิทยาลัย คิดเป็นร้อยละ 26.07 ทุนที่ได้รับความจัดสรรน้อยที่สุด คือ ทุนภาครัฐบาล (ผ่านกองพัฒนานักศึกษาและศิษย์เก่าสัมพันธ์) คิดเป็นร้อยละ 12.28

5.5 จำนวนนักศึกษาที่ได้รับการจัดสรรทุนการศึกษากองทุนพระราชทานสยามบรมราชกุมารี

ระหว่างปีการศึกษา 2559 - 2561

5.5.1 จำนวนนักศึกษาที่ได้รับการจัดสรรทุนการศึกษากองทุนพระราชทาน สยามบรมราชกุมารี

ประจำปีการศึกษา 2559

เมื่อจำแนกตามคณะพบว่าจำนวนนักศึกษาที่ได้รับการจัดสรรทุนการศึกษากองทุนพระราชทาน สยามบรมราชกุมารี ประจำปีการศึกษา 2559 รวมเป็นจำนวนทั้งสิ้น 1,000 คน คณะที่ได้รับการจัดสรรมากที่สุดคือ คณะบริหารธุรกิจและการบัญชี จำนวน 169 คน คิดเป็นร้อยละ 16.90 รองลงมา คือ คณะวิทยาศาสตร์ จำนวน 163 คน คิดเป็นร้อยละ 16.30 และคณะเกษตรศาสตร์ จำนวน 115 คน คิดเป็นร้อยละ 11.50 ส่วนคณะที่ได้รับการจัดสรรทุนการศึกษาน้อยที่สุด คือ คณะสังคมศาสตร์บูรณาการ วิทยาเขตหนองคาย จำนวน 2 คน คิดเป็นร้อยละ 0.20

5.5.2 จำนวนนักศึกษาที่ได้รับการจัดสรรทุนการศึกษากองทุนพระราชทาน สยามบรมราชกุมารี

ประจำปีการศึกษา 2560

เมื่อจำแนกตามคณะพบว่าจำนวนนักศึกษาที่ได้รับการจัดสรรทุนการศึกษากองทุนพระราชทาน สยามบรมราชกุมารี ประจำปีการศึกษา 2560 รวมเป็นจำนวนทั้งสิ้น 1,000 คน คณะที่ได้รับการจัดสรรมากที่สุดคือ คณะวิทยาศาสตร์ จำนวน 145 คน คิดเป็นร้อยละ 14.50 รองลงมา คือ คณะเกษตรศาสตร์ จำนวน 136 คน คิดเป็นร้อยละ 13.60 และคณะบริหารธุรกิจและการบัญชี จำนวน 81 คน คิดเป็นร้อยละ 8.10 ส่วนคณะที่ได้รับการจัดสรรทุนการศึกษาน้อยที่สุด คือ คณะศิลปศาสตร์ วิทยาเขตหนองคาย จำนวน 3 คน คิดเป็นร้อยละ 0.30

5.5.3 จำนวนนักศึกษาที่ได้รับการจัดสรรทุนการศึกษากองทุนพระราชทาน สยามบรมราชกุมารี

ประจำปีการศึกษา 2561

เมื่อจำแนกตามคณะพบว่าจำนวนนักศึกษาที่ได้รับการจัดสรรทุนการศึกษากองทุนพระราชทาน สยามบรมราชกุมารี ประจำปีการศึกษา 2561 รวมเป็นจำนวนทั้งสิ้น 1,000 คน คณะที่ได้รับการจัดสรรมากที่สุดคือ คณะวิทยาศาสตร์ จำนวน 123 คน คิดเป็นร้อยละ 12.30 รองลงมา คือ คณะเกษตรศาสตร์ จำนวน 112 คน คิดเป็นร้อยละ 11.20 และคณะบริหารธุรกิจและการบัญชี จำนวน 96 คน คิดเป็นร้อยละ 9.60 ส่วนคณะที่ได้รับการจัดสรรทุนการศึกษาน้อยที่สุด คือ คณะศิลปศาสตร์ วิทยาเขตหนองคาย จำนวน 6 คน คิดเป็นร้อยละ 0.60

5.5.4 จำนวนนักศึกษาที่ได้รับการจัดสรรทุนการศึกษากองทุนพระราชทาน สยามบรมราชกุมารี เปรียบเทียบระหว่างปีการศึกษา 2559 - 2561

ผลการวิเคราะห์เปรียบเทียบแสดงคณะที่ได้รับการจัดสรรทุนการศึกษากองทุนพระราชทาน สยามบรมราชกุมารี ระหว่างปีการศึกษา 2559 - 2561 รวมเป็นจำนวน 3,000 ทุน พบว่าคณะที่ได้รับการจัดสรรมากที่สุดคือ คณะวิทยาศาสตร์ จำนวน 431 คน คิดเป็นร้อยละ 14.37 รองลงมา คือ คณะเกษตรศาสตร์ จำนวน 363 คน คิดเป็นร้อยละ 12.10 และคณะบริหารธุรกิจและการบัญชี จำนวน 346 คน คิดเป็นร้อยละ 11.53 ส่วนคณะที่ได้รับการจัดสรรทุนศึกษาน้อยที่สุด คือ คณะศิลปศาสตร์ วิทยาเขตหนองคาย จำนวน 9 คน คิดเป็นร้อยละ 0.30

ข้อเสนอแนะที่ได้รับจากการวิเคราะห์

จากการวิเคราะห์ งบประมาณการจัดสรรทุนการศึกษา มหาวิทยาลัยขอนแก่น ระหว่างปีการศึกษา 2559 - 2561 ของกองพัฒนานักศึกษาและศิษย์เก่าสัมพันธ์ มหาวิทยาลัยขอนแก่น มีข้อเสนอแนะ ดังนี้

1. ควรทำการวิเคราะห์งบประมาณการจัดสรรทุนการศึกษา มหาวิทยาลัยขอนแก่น อย่างต่อเนื่องเป็นประจำทุกปี เนื่องจากข้อมูลที่ได้รับจากผลการวิเคราะห์ได้นำเสนอให้ผู้บริหารได้ทราบถึงจำนวนทุนที่ได้รับจัดสรรในแต่ละปีการศึกษา จำนวนเงินทุนการศึกษาที่ได้รับจัดสรรจากปีที่ผ่านมา มีแนวโน้มลดลงหรือเพิ่มขึ้น เพื่อเป็นข้อมูลการบริหารงบประมาณของกองพัฒนานักศึกษาและศิษย์เก่าสัมพันธ์ ในการประมาณการรายจ่ายเงินทุนการศึกษา
2. ควรทำการวิเคราะห์ข้อมูลนักศึกษาที่ขอรับทุน เพื่อจะได้นำข้อมูลสรุปประกอบการเสนอผู้บริหาร และเจ้าของทุนทราบถึงความขาดแคลนของนักศึกษา
3. นอกจากนี้ควรต้องเพิ่มในส่วนของการประชาสัมพันธ์ ข่าวสารการรับสมัครขอรับทุนการศึกษาเพื่อให้นักศึกษากลุ่มเป้าหมายได้รับทราบข้อมูลอย่างรวดเร็ว หลากหลายช่องทาง

บรรณานุกรม

- ดิเรก ปัทมสิริวัฒน์. (2551). การคลังเพื่อการศึกษา: สิ้นเชื่อการศึกษาเพื่อพัฒนาทุนมนุษย์และลดความเหลื่อมล้ำกรุงเทพฯ: มหาวิทยาลัยธรรมศาสตร์
- Knowles, Malcolm S. The Modern Practice of Adult Education : From Pedagogy to Andragogy. New York: Cambridge, The Adult Education Company, 1980.
- Houle, Cyril O. (1961). The Inquiring Mind. Madison : University of Wisconsin Press.
- อารี พันธมณี. (2538 : 179-182). จิตวิทยาการเรียนการสอน. กรุงเทพฯ: เลิฟแอนด์ลิฟเพรส.
- เจื้อจันทร จงสถิตอยู่. (2524, ธันวาคม-2525, มกราคม). ความต้องการทางการศึกษา : โอกาสและทางเลือก. วารสารการศึกษาแห่งชาติ. 16(2) : 17-23.
- ศรารวรรณ ศิริพันธุ์. 2544. ปัจจัยที่มีอิทธิพลต่อการเลือกศึกษาต่อในระดับปริญญาโท ด้าน คอมพิวเตอร์และเทคโนโลยีสารสนเทศ ของบัณฑิตด้านคอมพิวเตอร์และ เทคโนโลยีสารสนเทศ สถาบันอุดมศึกษาของรัฐในสังกัดทบวงมหาวิทยาลัย ใน เขตกรุงเทพฯ . วิทยานิพนธ์ครุศาสตร์อุตสาหกรรมมหาบัณฑิต สาขาวิชา คอมพิวเตอร์และเทคโนโลยีสารสนเทศ. มหาวิทยาลัยเทคโนโลยีพระจอมเกล้า ธนบุรี.
- เสาร์คำ คำมาลัย. 2541. ความเสมอภาคของโอกาสการเข้าศึกษาในสถาบันราชภัฏ เชียงใหม่ ปีการศึกษา 2540. นิพนธ์ปริญญาวิทยาศาสตรมหาบัณฑิต สาขาวิชา เศรษฐศาสตร์เกษตร. มหาวิทยาลัยแม่โจ้
- จรัสศรี จุฑาจินดาเขต (2541). วิเคราะห์งบประมาณแผ่นดิน คณะศึกษาศาสตร์ ประจำปีงบประมาณ 2535- 2540
- อรุณศรี กางเพ็ง (2542). วิเคราะห์งบประมาณแผ่นดิน คณะศึกษาศาสตร์ ประจำปีงบประมาณ 2541 - 2542
- สุจิตร์ พิธีพระราชทานปริญญาบัตร มหาวิทยาลัยขอนแก่น ประจำปี พุทธศักราช 2559
- สุจิตร์ พิธีพระราชทานปริญญาบัตร มหาวิทยาลัยขอนแก่น ประจำปี พุทธศักราช 2560

ภาคผนวก



ทุนการศึกษามหาวิทยาลัยขอนแก่น ประจำปีงบประมาณ พ.ศ. ๒๕๕๙



มหาวิทยาลัยขอนแก่น ได้รับการสนับสนุนด้านเงินทุนการศึกษาจากองค์การ มูลนิธิ ธนาคาร บริษัท สหสมาคม ผู้มีจิตศรัทธา สำหรับช่วยเหลือนักศึกษาที่เรียนดี มีความประพฤติเรียบร้อยแต่ขาดแคลนทุนทรัพย์ ดังนี้

๑. ทุนการศึกษา ระดับปริญญาตรี

๑. กองทุนพระราชทานสยามบรมราชกุมารี ในวาระครบรอบ ๔๐ ปี มข.

จำนวน ๑,๐๐๐ ทุน ๆ ละ ๑๐,๐๐๐ บาท เป็นเงิน ๑๐,๐๐๐,๐๐๐ บาท

๑.๑	คณะเกษตรศาสตร์	จำนวน	๖๙	ทุน
๑.๒	คณะวิศวกรรมศาสตร์	จำนวน	๑๓	ทุน
๑.๓	คณะศึกษาศาสตร์	จำนวน	๔๕	ทุน
๑.๔	คณะวิทยาศาสตร์	จำนวน	๗๖	ทุน
๑.๕	คณะมนุษยศาสตร์และสังคมศาสตร์	จำนวน	๓๐	ทุน
๑.๖	คณะเทคโนโลยี	จำนวน	๒๙	ทุน
๑.๗	คณะพยาบาลศาสตร์	จำนวน	๓๕	ทุน
๑.๘	คณะแพทยศาสตร์	จำนวน	๔๖	ทุน
๑.๙	คณะสาธารณสุขศาสตร์	จำนวน	๒	ทุน
๑.๑๐	คณะเทคนิคการแพทย์	จำนวน	๙	ทุน
๑.๑๑	คณะทันตแพทยศาสตร์	จำนวน	๙	ทุน
๑.๑๒	คณะเภสัชศาสตร์	จำนวน	๖	ทุน
๑.๑๓	คณะสัตวแพทยศาสตร์	จำนวน	๖	ทุน
๑.๑๔	คณะสถาปัตยกรรมศาสตร์	จำนวน	๒๐	ทุน
๑.๑๕	คณะบริหารธุรกิจและการบัญชี	จำนวน	๗๒	ทุน
๑.๑๖	คณะศิลปกรรมศาสตร์	จำนวน	๒๐	ทุน
๑.๑๗	วิทยาเขตหนองคาย	จำนวน	๘	ทุน
๑.๑๘	คณะนิติศาสตร์	จำนวน	๓	ทุน
๑.๑๙	วิทยาลัยนานาชาติ	จำนวน	-	ทุน
๑.๒๐	วิทยาลัยการปกครองท้องถิ่น	จำนวน	๗	ทุน

(คงเหลือ จำนวน ๔๔๔ ทุน อยู่ระหว่างดำเนินการคัดเลือก)



๒. ทุนเอกชน

๒.๑	ทุนมูลนิธิพระบรมราชานุสรณ์พระบาทสมเด็จพระปกเกล้าเจ้าอยู่หัว และสมเด็จพระนางเจ้ารำไพพรรณี	จำนวน ๒	ทุน ๗ ละ	๘,๐๐๐	บาท
๒.๒	ทุนมูลนิธิมหิตลอุดลยเดช	จำนวน ๑	ทุน ๗ ละ	๒๐,๐๐๐	บาท
๒.๓	ทุนมูลนิธิสมเด็จพระมหิตลธิเบศร์ลุดลยเดชวิกกรม พระบรมราชชนก	จำนวน ๓	ทุน ๗ ละ	๕๐,๐๐๐	บาท
๒.๔	ทุนในพระบรมราชานุเคราะห์สมเด็จพระนางเจ้าฯ พระบรมราชินีนาถ	จำนวน ๒	ทุน ๗ ละ	๘๐,๐๐๐	บาท
๒.๕	ทุนนักเรียนในพระราชานุเคราะห์สมเด็จพระเทพรัตนราชสุดาฯ สยามบรมราชกุมารี	จำนวน ๑	ทุน ๗ ละ	๕๓,๐๐๐	บาท
๒.๖	ทุนมูลนิธิสมเด็จพระเทพรัตนราชสุดา	จำนวน ๒	ทุน ๗ ละ	๘๐,๐๐๐	บาท
๒.๗	ทุนการศึกษาโครงการ “บัณฑิตคืนถิ่น” มูลนิธิสมเด็จพระเทพรัตนราชสุดา	จำนวน ๔	ทุน ๗ ละ	๖๐,๐๐๐	บาท
๒.๘	โครงการทุนการศึกษาสมเด็จพระบรมโอรสาธิราชฯ สยามมกุฎราชกุมาร	จำนวน ๖	ทุน ๗ ละ	๒๐,๐๐๐	บาท
๒.๙	ทุนมูลนิธิร่วมจิตต์มีอมเกล้าฯ เพื่อเยาวชน ในพระบรมราชินูปถัมภ์	จำนวน ๑	ทุน ๗ ละ	๘,๐๐๐	บาท
๒.๑๐	ทุนมูลนิธินายห้างโรงปูนผู้หนึ่ง	จำนวน ๑๖	ทุน ๗ ละ	๓๐,๐๐๐	บาท
๒.๑๑	ทุนมูลนิธิอื้อจือเหลียง	จำนวน ๒	ทุน ๗ ละ	๑๕,๐๐๐	บาท
๒.๑๒	ทุนมูลนิธิสมเด็จพระสังฆราช (वासนมมหาเถระ)	จำนวน ๒	ทุน ๗ ละ	๗,๕๐๐	บาท
๒.๑๓	ทุนภัลภาตมูลนิธิ	จำนวน ๘	ทุน ๗ ละ	๕,๐๐๐	บาท
๒.๑๔	ทุนมูลนิธิเลน้ำคิม	จำนวน ๙	ทุน ๗ ละ	๑๐,๐๐๐	บาท
๒.๑๕	ทุนมูลนิธิคณะกรรมการส่งเสริมกิจการมหาวิทยาลัยขอนแก่น (ใช้ดอกผลเงินกองทุนจัดสรรเป็นทุนการศึกษา)	จำนวน ๒	ทุน ๗ ละ	๑๕,๐๐๐	บาท
๒.๑๖	ทุนมูลนิธิทองพูล หวังทลี	จำนวน ๑๐	ทุน ๗ ละ	๙๙,๐๐๐	บาท
๒.๑๗	ทุนมูลนิธิ ชวน รัตนรักษ์	จำนวน ๒๓	ทุน ๗ ละ	๖๐,๐๐๐	บาท
		จำนวน ๑	ทุน ๗ ละ	๔๕,๐๐๐	บาท
๒.๑๘	ทุนการศึกษาจิตรพงศ์พันธุ์ เพื่อส่งเสริมศาสนา การศึกษาและสังคม (เริ่มมอบทุนการศึกษาในปี ๒๕๔๕ เป็นปีแรก)	จำนวน ๕๐	ทุน ๗ ละ	๒๐,๐๐๐	บาท
๒.๑๙	ทุนมูลนิธิจุมภฏ – พันธุ์ทิพย์	จำนวน ๑๖	ทุน		
	แต่ละทุนจะให้ค่าใช้จ่ายต่าง ๆ ในการครองชีพ เดือนละ ๑,๒๐๐ บาท เป็นเวลา ๑๐ เดือนปีการศึกษา และให้ความช่วยเหลือค่าลงทะเบียน ค่าหอพัก และอื่น ๆ ที่จำเป็นตามใบเสร็จ				
๒.๒๐	ทุนมูลนิธิกลุ่มฮิซุซุ	จำนวน ๓	ทุน ๗ ละ	๒๐,๐๐๐	บาท
		จำนวน ๖	ทุน ๗ ละ	๑๕,๐๐๐	บาท
๒.๒๑	ทุนมูลนิธิศรีวิสารวาจา	จำนวน ๖	ทุน ๗ ละ	๒๐,๐๐๐	บาท
๒.๒๒	ทุนมูลนิธิทาคาฮาชิ	จำนวน ๑	ทุน ๗ ละ	๓๐,๐๐๐	บาท
๒.๒๓	ทุนบุญรอดพัฒนามาณิรัตน์ศึกษา	จำนวน ๑๖	ทุน ๗ ละ	๒๕,๐๐๐	บาท
๒.๒๔	ทุนมูลนิธิโอสถสภา	จำนวน ๑	ทุน ๗ ละ	๕๐,๐๐๐	บาท
		จำนวน ๑	ทุน ๗ ละ	๓๕,๐๐๐	บาท

๒๐๓



๒.๒๕	ทุนมูลนิธิช่วยนักเรียนที่ขาดแคลน ในพระบรมราชูปถัมภ์	จำนวน ๑	ทุน ๑ ละ	๓๐,๐๐๐	บาท
		จำนวน ๒	ทุน ๑ ละ	๑๐,๐๐๐	บาท
		จำนวน ๔	ทุน ๑ ละ	๔,๐๐๐	บาท
		จำนวน ๑	ทุน ๑ ละ	๖,๕๐๐	บาท
		จำนวน ๒	ทุน ๑ ละ	๖,๐๐๐	บาท
๒.๒๖	ทุนการศึกษาเครื่องเจริญโภคภัณฑ์	จำนวน ๖	ทุน ๑ ละ	๓๐,๐๐๐	บาท
๒.๒๗	ทุน A & H FUJIMOTO FOUNDATION	จำนวน ๒๒	ทุน ๑ ละ	๒๐,๐๐๐	บาท
		จำนวน ๓	ทุน ๑ ละ	๑๐,๐๐๐	บาท
		จำนวน ๓	ทุน ๑ ละ	๕,๐๐๐	บาท
๒.๒๘	ทุนมูลนิธิโวล์ฟกัง ไครห์น Wolfgang Krohn Foundation	จำนวน ๓๐	ทุน ๑ ละ	๑๕,๐๐๐	บาท
๒.๒๙	ทุนบริษัทไทยน้ำทิพย์ จำกัด (ใช้ดอกผลเงินกองทุนจัดสรรเป็นทุนการศึกษา)	จำนวน ๒	ทุน ๑ ละ	๑๐,๐๐๐	บาท
๒.๓๐	ทุนสมาคมศิษย์เก่ามหาวิทยาลัยขอนแก่น	จำนวน ๕๓	ทุน ๑ ละ	๒๐,๐๐๐	บาท
๒.๓๑	ทุนคุณสายรุ้ง จิวะธนะพร	จำนวน ๑	ทุน ๑ ละ	๔๐,๐๐๐	บาท
๒.๓๒	ทุนกัทลีวัน ลออคุณ	จำนวน ๑	ทุน ๑ ละ	๔๐,๐๐๐	บาท
๒.๓๓	ทุนคุณลือแจ่ม แซ่แต้	จำนวน ๑	ทุน ๑ ละ	๔๐,๐๐๐	บาท
๒.๓๔	ทุน American Chamber of Commerce in Thailand (AMCHAM)	จำนวน ๕	ทุน ๑ ละ	๒๕,๐๐๐	บาท
		จำนวน ๑	ทุน ๑ ละ	๑๒,๕๐๐	บาท
๒.๓๕	ทุนกองทุนศึกษาลัมพันธ์ (๒๗ มี.ค. ๒๕๓๖) (ใช้ดอกผลเงินกองทุนจัดสรรเป็นทุนการศึกษา)	จำนวน ๑	ทุน ๑ ละ	๑๒,๐๐๐	บาท
๒.๓๖	ทุนกองทุน AIDAB-SAS	จำนวน ๑	ทุน ๑ ละ	๑๐,๐๐๐	บาท
๒.๓๗	ทุน SMBC Global Foundation Scholarship	จำนวน ๖	ทุน ๑ ละ	๔๑,๐๕๙	บาท
๒.๓๘	ทุนการศึกษามางสาวขวัญรดา สิริชัยเวชกุล	จำนวน ๑	ทุน ๑ ละ	๒๐,๐๐๐	บาท
		จำนวน ๑	ทุน ๑ ละ	๑๕,๐๐๐	บาท
๒.๓๙	ทุน นพ.วิฑูรย์ ลออคุณ	จำนวน ๑	ทุน ๑ ละ	๓๗,๐๐๐	บาท
๒.๔๐	ทุนคุณพรณิไล ลออคุณ	จำนวน ๑	ทุน ๑ ละ	๓๗,๐๐๐	บาท
๒.๔๑	ทุนมูลนิธิวิบูลยาสุรเวท	จำนวน ๑๐	ทุน ๑ ละ	๑๔,๐๐๐	บาท
๒.๔๒	กองทุน รศ.นพ.นพดล ทองโสภิต (ใช้ดอกผลเงินกองทุนจัดสรรเป็นทุนการศึกษา)	จำนวน ๒	ทุน ๑ ละ	๑๐,๐๐๐	บาท
๒.๔๓	ทุนคุณกมลมาศ จิวะธนะพร	จำนวน ๑	ทุน ๑ ละ	๔๐,๐๐๐	บาท
๒.๔๔	กองทุนรุ่งโรจน์ บุญนาค	จำนวน ๒	ทุน ๑ ละ	๒๐,๐๐๐	บาท
๒.๔๕	ทุนมูลนิธิมหาวิทยาลัยขอนแก่น	จำนวน ๒๐	ทุน ๑ ละ	๑๕,๐๐๐	บาท
๒.๔๖	ทุน Japan Chamber of Commerce (JCC)	จำนวน ๑	ทุน ๑ ละ	๕๐,๐๐๐	บาท
		จำนวน ๑๓	ทุน ๑ ละ	๔๐,๐๐๐	บาท
๒.๔๗	ทุนนายดุสิต - ปรีศนา โคตรวงษา	จำนวน ๑๐	ทุน ๑ ละ	๑๐,๐๐๐	บาท
๒.๔๘	ทุนมูลนิธิท่านน้อยเปาโรหิตย์และพระยามุขมนตรี (อวป เปาโรหิตย์)	จำนวน ๑	ทุน ๑ ละ	๙๒,๐๐๐	บาท
๒.๔๙	ทุนกลุ่มบริษัทสุรภาพย์	จำนวน ๑	ทุน ๑ ละ	๑๖,๐๐๐	บาท
๒.๕๐	กองทุนฯ พณฯ พจน์ สวรรสีน	จำนวน ๓๕	ทุน ๑ ละ	๓๐,๐๐๐	บาท
๒.๕๑	ทุนวิทยาศาสตร์และเทคโนโลยี (มูลนิธิ SCG สนับสนุน)	จำนวน ๑๑	ทุน ๑ ละ	๒๔,๐๐๐	บาท
๒๐๔					



๒.๕๒	ทุนมูลนิธิพลเอกประจวบ สุนทรางกูร	จำนวน	๑๐	ทุน ๆ ละ	๑๕,๐๐๐	บาท
๒.๕๓	ทุนบริษัท ไทยบริดจสโตน จำกัด	จำนวน	๖	ทุน ๆ ละ	๓๕,๐๐๐	บาท
		จำนวน	๑๓	ทุน ๆ ละ	๓๐,๐๐๐	บาท
		จำนวน	๑	ทุน ๆ ละ	๒๕,๐๐๐	บาท
๒.๕๔	ทุนเทศบาล ไลต์ส บูรณาการเรียนรู้และการทำงานเพื่อนิสิตนักศึกษามหาวิทยาลัย	จำนวน	๑๐	ทุน ๆ ละ	๑๕,๐๐๐	บาท
๒.๕๕	ทุนเทศบาล ไลต์ส	จำนวน	๔	ทุน ๆ ละ	๑๐,๐๐๐	บาท
๒.๕๖	ทุนมูลนิธิริชิน ไสภณพณิช	จำนวน	๒๕	ทุน ๆ ละ	๖๐,๐๐๐	บาท
		จำนวน	๔	ทุน ๆ ละ	๑๕,๐๐๐	บาท
		จำนวน	๒๔	ทุน ๆ ละ	๒๔,๐๐๐	บาท
๒.๕๗	ทุนมูลนิธิ ดร.เกษม - คุณหญิงพรทิพย์ ณรงค์เดช	จำนวน	๕	ทุน ๆ ละ	๓๐,๐๐๐	บาท
๒.๕๘	ทุนการศึกษาบริษัท ปตท.สำรวจและผลิตปิโตรเลียม จำกัด (มหาชน)	จำนวน	๒	ทุน ๆ ละ	๓๐,๐๐๐	บาท
๒.๕๙	ทุนการศึกษาทรูมูฟ ตะนะเทคโนโลยี (บริษัท ทีเอ ออเรนจ์ จำกัด)	จำนวน	๖	ทุน ๆ ละ	๕,๐๐๐	บาท
๒.๖๐	ทุนมูลนิธิไฟเซอร์ประเทศไทย	จำนวน	๑๐	ทุน ๆ ละ	๕๐,๐๐๐	บาท
๒.๖๑	ทุนพัฒนานักศึกษาคณะเทคโนโลยี	จำนวน	๓๐	ทุน ๆ ละ	๕,๐๐๐-๑๒,๐๐๐	บาท
๒.๖๒	ทุน MOECO	จำนวน	๒	ทุน ๆ ละ	๓๕,๐๐๐	บาท
๒.๖๓	ทุน Borisute Fund	จำนวน	๑	ทุน ๆ ละ	๗๘,๐๐๐	บาท
๒.๖๔	ทุน Japan International Cooperation Foundation (JICE)	จำนวน	๑๔	ทุน ๆ ละ	๓๐,๐๐๐	บาท
		จำนวน	๒๐	ทุน ๆ ละ	๒๖,๐๐๐	บาท
		จำนวน	๑๗	ทุน ๆ ละ	๒๒,๐๐๐	บาท
๒.๖๕	ทุนมูลนิธิโตโยต้าประเทศไทย					
	- ระดับอุดมศึกษา	จำนวน	๔๓	ทุน ๆ ละ	๒๐,๐๐๐	บาท
		จำนวน	๒๐	ทุน ๆ ละ	๗๒,๐๐๐	บาท
		จำนวน	๗	ทุน ๆ ละ	๕๐,๐๐๐	บาท
	- ระดับมัธยมศึกษาตอนปลาย	จำนวน	๑๕๐	ทุน ๆ ละ	๑๐,๐๐๐	บาท
๒.๖๖	ทุนเกียรติ แจ็งสกุล	จำนวน	๑	ทุน ๆ ละ	๘,๐๐๐	บาท
๒.๖๗	ทุนสำรวจ แจ็งสกุล	จำนวน	๑	ทุน ๆ ละ	๘,๐๐๐	บาท
๒.๖๘	ทุนมูลนิธิพระมณฑรีพจนกิจ	จำนวน	๑	ทุน ๆ ละ	๑๐,๐๐๐	บาท
๒.๖๙	ทุนกองทุน ๕๐ ปี มช. เพื่อเยาวชนภาคตะวันออกเฉียงเหนือ					
	- ระดับมัธยมศึกษา	จำนวน	๖๐	ทุน ๆ ละ	๕,๐๐๐	บาท
	- ระดับอุดมศึกษา	จำนวน	๑๗	ทุน ๆ ละ	๒๐,๐๐๐	บาท
๒.๗๐	ทุนการศึกษาชาวสวิส	จำนวน	๗	ทุน ๆ ละ	๑๐,๐๐๐	บาท
๒.๗๑	ทุนนายบัญชาภัทร ลออคุณ	จำนวน	๑	ทุน ๆ ละ	๓๗,๐๐๐	บาท
๒.๗๒	ทุนโครงการทุนการศึกษาเพื่อพัฒนาท้องถิ่น (๑ อำเภอ ๑ ทุน)	จำนวน	๕๐	ทุน		
	(มูลค่าทุนตามหลักสูตรการศึกษาของแต่ละคณะ ค่าหอพัก และค่าใช้จ่ายเดือนละ ๔,๐๐๐ บาท)					
๒.๗๓	ทุนโครงการทุนการศึกษาเฉลิมราชกุมารี (ยกเว้นค่าเล่าเรียน)	จำนวน	๒๑	ทุน ๆ ละ	๓๐,๐๐๐	บาท
๒.๗๔	เงินสนับสนุนการศึกษาให้แก่ นิสิต นักศึกษา ที่มีภูมิสำเนา	จำนวน	๑๒	ทุน ๆ ละ	๔๐,๐๐๐	บาท
	ในเขตพัฒนาพิเศษเฉพาะกิจ จังหวัดชายแดนภาคใต้ (ยกเว้นค่าเล่าเรียน)					



๒.๓๖๕	โครงการจัดส่งนักศึกษาชาวไทยมุสลิมในจังหวัดชายแดนภาคใต้ เข้าศึกษาต่อในมหาวิทยาลัยของรัฐ ๙ แห่ง	จำนวน ๑๕	ทุน ๗ ละ	๔๐,๐๐๐	บาท
๒.๓๖๖	ทุน ไอ.บี.เอ็ม (ใช้ดอกผลเงินกองทุนจัดสรรเป็นทุนการศึกษา)	จำนวน ๑	ทุน ๗ ละ	๙,๐๐๐	บาท
๒.๓๖๗	ทุนบริษัทอาร์เอ็กซ์	จำนวน ๑	ทุน ๗ ละ	๑๐,๐๐๐	บาท
๒.๓๖๘	ทุนมูลนิธิทีเอสโก้ เพื่อการกุศล	จำนวน ๒	ทุน ๗ ละ	๑๕,๐๐๐	บาท
๒.๓๖๙	ทุนการศึกษามูลนิธิบริษัท เบอร์ลี ยูคเกอร์ จำกัด (มหาชน)	จำนวน ๑	ทุน ๗ ละ	๔๐,๐๐๐	บาท
๒.๓๗๐	ทุนกองทุน รศ. ระจิต ดรีพทุธรัตน์	จำนวน ๔	ทุน ๗ ละ	๑๐,๐๐๐	บาท
๒.๓๗๑	ทุนสุนทร – อารยา อรุณามนัทชัย	จำนวน ๓	ทุน ๗ ละ	๑๐,๐๐๐	บาท
๒.๓๗๒	ทุนธนาคารยูโอบี รัตนสิน	จำนวน ๑	ทุน ๗ ละ	๑๖,๐๐๐	บาท
๒.๓๗๓	ทุนมูลนิธิกรุงเทพประกันภัย และวัดคฤหกรรมเจดีย์ (ได้รับค่าใช้จ่ายรายเดือน เดือนละ ๔,๐๐๐ บาท, ค่าหอพัก, ค่าเครื่องแต่งกาย, ค่าธรรมเนียมการศึกษา)	จำนวน ๔	ทุน		
๒.๓๗๔	ทุนมูลนิธิคุณแม่น้อย จงสถิตวัฒนา	จำนวน ๑	ทุน ๗ ละ	๕๐,๐๐๐	บาท
๒.๓๗๕	ทุนคุณแม่น้อย จงสถิตวัฒนา	จำนวน ๒	ทุน ๗ ละ	๓๐,๐๐๐	บาท
๒.๓๗๖	ทุนมูลนิธิหม่อมเจ้าหญิงมารศรีสุขุมพันธุ์ บริพัตร	จำนวน ๓	ทุน ๗ ละ	๒๐,๐๐๐	บาท
๒.๓๗๗	ทุนการศึกษาของทุนไอซ์ยัง-บางกอกโพสต์	จำนวน ๑	ทุน ๗ ละ	๖๐,๐๐๐	บาท
		จำนวน ๑	ทุน ๗ ละ	๕๐,๐๐๐	บาท
		จำนวน ๒	ทุน ๗ ละ	๕๕,๐๐๐	บาท
๒.๓๗๘	ทุนมูลนิธิบางกอกโพสต์	จำนวน ๑	ทุน ๗ ละ	๔๕,๐๐๐	บาท
		จำนวน ๑	ทุน ๗ ละ	๔๐,๐๐๐	บาท
		จำนวน ๑	ทุน ๗ ละ	๕๕,๐๐๐	บาท
		จำนวน ๑	ทุน ๗ ละ	๕๐,๐๐๐	บาท
		จำนวน ๑	ทุน ๗ ละ	๕๕,๐๐๐	บาท
		จำนวน ๑	ทุน ๗ ละ	๕๐,๐๐๐	บาท
๒.๓๗๙	ทุนโครงการกรุงไทยสามัคคีบัณฑิต	จำนวน ๓๗๒	ทุน ๗ ละ	๕๐,๐๐๐	บาท
๒.๓๘๐	ทุนบริษัท ปตท.จำกัด (ดิ่งน้ำมัน) สาขาขอนแก่น	จำนวน ๓	ทุน ๗ ละ	๑๐,๐๐๐	บาท
๒.๓๘๑	ทุน ศ.ดร.สมชาติ โสภณภณฤทธิ์	จำนวน ๒	ทุน ๗ ละ	๑๐,๐๐๐	บาท
๒.๓๘๒	ทุนชมรมกอล์ฟ คณะศึกษาศาสตร์ มข.	จำนวน ๑๐	ทุน ๗ ละ	๕,๐๐๐	บาท
๒.๓๘๓	ทุน “จากการแข่งขันกอล์ฟการกุศล ประจำปี ๒๕๕๕”	จำนวน ๖	ทุน ๗ ละ	๕,๐๐๐	บาท
๒.๓๘๔	ทุนกองทุนลุงโอง (อ.ถิณญาะ บุณเฑาะ)	จำนวน ๒	ทุน ๗ ละ	๖,๐๐๐	บาท
๒.๓๘๕	ทุน Vivian slot Foundation	จำนวน ๙	ทุน ๗ ละ	๖๐,๐๐๐	บาท
๒.๓๘๖	ทุน “โครงการสามัคคี ปันน้ำใจให้สังคม พ.ศ. ๒๕๕๙” โดยองค์การเกสท์กรวม	จำนวน ๒	ทุน ๗ ละ	๓๐,๐๐๐	บาท
๒.๓๘๗	ทุนบริษัท ขอนแก่นแหวน จำกัด	จำนวน ๑	ทุน ๗ ละ	๓๐,๐๐๐	บาท
๒.๓๘๘	ทุนบริษัท เคจีไอ (ประเทศไทย) จำกัด	จำนวน ๒	ทุน ๗ ละ	๒๐,๐๐๐	บาท
๒.๓๘๙	ทุนบริษัท โมเตอร์ฟอร์มกรุ๊ป จำกัด (มหาชน)	จำนวน ๒	ทุน ๗ ละ	๑๐,๐๐๐	บาท
๒.๓๙๐	ทุนการศึกษามูลนิธิวัดไทรฤกษ์	จำนวน ๓	ทุน ๗ ละ	๒๐,๐๐๐	บาท
๒.๓๙๑	ทุนจากเงินรายได้คณะทันตแพทยศาสตร์	จำนวน ๙	ทุน ๗ ละ	๕,๐๐๐	บาท
๒.๓๙๒	ทุน “ชมรมผู้เกษียณอายุราชการคณะศึกษาศาสตร์”	จำนวน ๑๐	ทุน ๗ ละ	๖,๐๐๐	บาท
๒.๓๙๓	ทุนพระราชทานช่วยเหลือการศึกษาเด็กยากจน	จำนวน ๑	ทุน ๗ ละ	๑๒,๐๐๐	บาท
๒.๓๙๔	ทุนธนาคารไทยพาณิชย์ จำกัด (มหาชน)	จำนวน ๓	ทุน ๗ ละ	๑๐,๐๐๐	บาท
๒.๓๙๕	ทุนค่าเทอมครอบครัวเฉลิมชัย วงษ์มาศเพ็ชร	จำนวน ๒	ทุน ๗ ละ	๓๐,๐๐๐	บาท

๒๐๖



๒.๑๐๖	ทุนนายอรุณ ตันติศิริธนากร	จำนวน	๒	ทุน ๗ ละ	๑๐,๐๐๐	บาท
๒.๑๐๗	ทุนสนับสนุนการศึกษาระดับปริญญาตรีที่เรียนดีแต่ขาดแคลนทุนทรัพย์	จำนวน	๒๖	ทุน ๗ ละ	๓,๕๐๐	บาท
	คณะบริหารธุรกิจและการบัญชี มหาวิทยาลัยขอนแก่น	จำนวน	๒๑	ทุน ๗ ละ	๕,๐๐๐	บาท
๒.๑๐๘	ทุนมูลนิธิจางกลินีนิติ	จำนวน	๓	ทุน ๗ ละ	๘๘,๐๐๐	บาท
		จำนวน	๑	ทุน ๗ ละ	๓๖,๐๐๐	บาท
๒.๑๐๙	ทุนกองทุนแสงตะวัน	จำนวน	๑	ทุน ๗ ละ	๓๐,๐๐๐	บาท
		จำนวน	๑	ทุน ๗ ละ	๒๔,๐๐๐	บาท
		จำนวน	๒	ทุน ๗ ละ	๒๐,๐๐๐	บาท
		จำนวน	๑	ทุน ๗ ละ	๓๖,๐๐๐	บาท
๒.๑๑๐	ทุนคุณบุญชู - คุณดาวยุพา ไรจน์ศิริยุทธกุล	จำนวน	๑	ทุน ๗ ละ	๕๐,๐๐๐	บาท
๒.๑๑๑	ทุนสมาคมแพทยสตรีนแห่งประเทศไทย	จำนวน	๓	ทุน ๗ ละ	๓๗๐,๐๐๐	บาท
๒.๑๑๒	ทุน รศ.ดร.สุชีลา เตชะวงศ์เสถียร	จำนวน	๔	ทุน ๗ ละ	๕,๐๐๐	บาท
๒.๑๑๓	ทุนศิษย์เก่าคณะเกษตรศาสตร์ รุ่น ๑๓	จำนวน	๒	ทุน ๗ ละ	๑๐,๐๐๐	บาท
๒.๑๑๔	ทุนโฆษณาเพื่อตอบแทนบุญคุณแผ่นดินและในหลวง	จำนวน	๒๕	ทุน ๗ ละ	๑๐,๐๐๐	บาท
๒.๑๑๕	ทุนนายคุณ - นางวิภาภรณ์ เข็้ออร์อุไซตี	จำนวน	๒	ทุน ๗ ละ	๕,๐๐๐	บาท
		จำนวน	๑	ทุน ๗ ละ	๑๐,๐๐๐	บาท
๒.๑๑๖	ทุนนายวีระศักดิ์ เล็กตระกูล	จำนวน	๑	ทุน ๗ ละ	๕,๐๐๐	บาท
๒.๑๑๗	ทุนอาจารย์ ดร.พญักษ์ ตัญจรัยรัตน์ (ภาควิชาวิทยาศาสตร์อนามัยสิ่งแวดล้อม คณะสาธารณสุขศาสตร์ มหาวิทยาลัยขอนแก่น)	จำนวน	๑	ทุน ๗ ละ	๑๐,๐๐๐	บาท
๒.๑๑๘	ทุน ศ.ดร.มาลีณี เหล่าไพบูลย์ (ภาควิชาชีวสถิติและประชากรศาสตร์ คณะสาธารณสุขศาสตร์ มหาวิทยาลัยขอนแก่น)	จำนวน	๑	ทุน ๗ ละ	๑๐,๐๐๐	บาท
๒.๑๑๙	ทุนมูลนิธินายประจักษ์ และนางสาส์ คนตรง	จำนวน	๔	ทุน ๗ ละ	๕,๐๐๐	บาท
๒.๑๒๐	ทุนมูลนิธิสร้างสรรค์เด็ก	จำนวน	๑	ทุน ๗ ละ	๕,๐๐๐	บาท
๒.๑๒๑	ทุนนางสุกัญญา ดันตระวัฒน์ย์	จำนวน	๒	ทุน ๗ ละ	๑๕,๐๐๐	บาท
		จำนวน	๑	ทุน ๗ ละ	๒๐,๐๐๐	บาท
๒.๑๒๒	ทุนสมาคมเพื่อนชุมชน	จำนวน	๑	ทุน ๗ ละ	๘๐,๐๐๐	บาท
๒.๑๒๓	ทุน Dr.Paul Janssen	จำนวน	๑	ทุน ๗ ละ	๑๕,๐๐๐	บาท
๒.๑๒๔	ทุนบริษัท ผลิตภัณฑ์ ๓ เตะ จำกัด	จำนวน	๑	ทุน ๗ ละ	๖๐,๐๐๐	บาท
๒.๑๒๕	ทุน ศ.นพ.เกรียง ตั้งสง่า	จำนวน	๑	ทุน ๗ ละ	๔๐,๐๐๐	บาท
		จำนวน	๑	ทุน ๗ ละ	๓๐,๐๐๐	บาท
๒.๑๒๖	ทุนมูลนิธิอภินันท์ เจเจสแอล	จำนวน	๒	ทุน ๗ ละ	๖๐,๐๐๐	บาท
๒.๑๒๗	ทุนกองทุนเฉลี่ยวออยู่วิธานุสรณ์	จำนวน	๑	ทุน ๗ ละ	๔๐,๐๐๐	บาท
		จำนวน	๑	ทุน ๗ ละ	๔๔,๐๐๐	บาท
		จำนวน	๒	ทุน ๗ ละ	๓๐,๐๐๐	บาท
๒.๑๒๘	ทุน Thai Obayashi เพื่อพัฒนาวิชาชีพก่อสร้าง	จำนวน	๕	ทุน ๗ ละ	๒๐,๐๐๐	บาท
๒.๑๒๙	ทุนปัญญาวุฒิ	จำนวน	๑	ทุน ๗ ละ	๑๐,๐๐๐	บาท
๒.๑๓๐	ทุนโปรลิเกิล ไอ.พี. จำกัด	จำนวน	๑	ทุน ๗ ละ	๓๐,๐๐๐	บาท
๒.๑๓๑	ทุนร้าน พีเอส ก๊อปปี้	จำนวน	๑	ทุน ๗ ละ	๑๐,๐๐๐	บาท
๒.๑๓๒	ทุนโครงการทอดผ้าในวันเกิด	จำนวน	๘๐	ทุน ๗ ละ	๑๐,๐๐๐	บาท



๒.๑๓๓	ทุน รศ. ประภาพร ศรีตระกูล	จำนวน	๑	ทุน ๗ ละ	๑๐,๐๐๐	บาท
๒.๑๓๔	ทุนบริษัทกรุงไทยการไฟฟ้า จำกัด	จำนวน	๔	ทุน ๗ ละ	๔๐,๐๐๐	บาท
๒.๑๓๕	ทุนธานี - สุภาวดี วัฒนเสถียร	จำนวน	๑	ทุน ๗ ละ	๙,๐๐๐	บาท
๒.๑๓๖	ทุนบริษัท เซลล์ (ประเทศไทย) จำกัด	จำนวน	๑	ทุน ๗ ละ	๙,๕๐๐	บาท
๒.๑๓๗	ทุนนางวลัยพร ดวงดาทิพย์	จำนวน	๑	ทุน ๗ ละ	๑๒,๐๐๐	บาท
๒.๑๓๘	ทุนการศึกษาจากผู้ไม่ประสงค์ออกนาม (ศิษย์เก่าคณะทันตแพทยศาสตร์)	จำนวน	๒	ทุน ๗ ละ	๒๐,๐๐๐	บาท
๒.๑๓๙	ทุนศิษย์เก่าเภสัชศาสตร์ รุ่น ๑	จำนวน	๑	ทุน ๗ ละ	๑๐,๐๐๐	บาท
๒.๑๔๐	ทุน รศ.ดร.ธีระ ฤทธิรอด	จำนวน	๑	ทุน ๗ ละ	๕,๐๐๐	บาท
๒.๑๔๑	ทุน ภญ.วรรณภา ศักดิ์จำปา	จำนวน	๑	ทุน ๗ ละ	๒๐,๐๐๐	บาท
๒.๑๔๒	ทุนคุณชฎารัตน์ สุขดี	จำนวน	๒	ทุน ๗ ละ	๑๕,๐๐๐	บาท
๒.๑๔๓	ทุน "รศ.ดร.นริศวรรณ พรหมชุม"	จำนวน	๑	ทุน ๗ ละ	๖,๐๐๐	บาท
๒.๑๔๔	ทุน "รศ.ดร.สัมพันธ์ พันธุ์พฤกษ์"	จำนวน	๔	ทุน ๗ ละ	๕,๐๐๐	บาท
๒.๑๔๕	ทุน "รศ.ดร.นพมาศ สุวชาติ"	จำนวน	๑	ทุน ๗ ละ	๕,๐๐๐	บาท
๒.๑๔๖	ทุนกลุ่มนักศึกษาโครงการฝึกงานอิสราเอล	จำนวน	๒	ทุน ๗ ละ	๕,๐๐๐	บาท
๒.๑๔๗	ทุน รศ.ดร.บุญมี ศิริ	จำนวน	๑	ทุน ๗ ละ	๖๐,๐๐๐	บาท
๒.๑๔๘	ทุน รศ.ดร.นุชรีย์ ศิริ	จำนวน	๑	ทุน ๗ ละ	๕๐,๐๐๐	บาท
๒.๑๔๙	ทุนนายสุเมธ มั่งคั่ง	จำนวน	๑	ทุน ๗ ละ	๑๖๐,๐๐๐	บาท
๒.๑๕๐	ทุนคุณบรรเทิง ว่องกุศลกิจ	จำนวน	๕๐	ทุน ๗ ละ	๒,๐๐๐	บาท
๒.๑๕๑	ทุนบริษัท ยูนิเพลส จำกัด	จำนวน	๑	ทุน ๗ ละ	๑๐,๐๐๐	บาท
๒.๑๕๒	ทุนบริษัท ตะนาวศรีโก้ไทย จำกัด	จำนวน	๑	ทุน ๗ ละ	๑๕๕,๐๐๐	บาท
๒.๑๕๓	ทุนสำนักงานพัฒนาวิทยาศาสตร์และเทคโนโลยีแห่งชาติ	จำนวน	๑	ทุน ๗ ละ	๖๐,๐๐๐	บาท
๒.๑๕๔	ทุนมิตรผลไบโอ-เฟาเวอร์ จำกัด	จำนวน	๑	ทุน ๗ ละ	๓๐,๐๐๐	บาท
๒.๑๕๕	ทุนศิษย์เก่าคณะเกษตรศาสตร์ รุ่น ๑๑	จำนวน	๑๑	ทุน ๗ ละ	๑๐,๐๐๐	บาท
๒.๑๕๖	ทุนศิษย์เก่าเศรษฐศาสตร์การเกษตร มข.	จำนวน	๑	ทุน ๗ ละ	๒๔,๐๐๐	บาท
๒.๑๕๗	ทุนศิษย์เก่าสัตวแพทยศาสตร์ มอติแดง	จำนวน	๒	ทุน ๗ ละ	๕,๐๐๐	บาท
๒.๑๕๘	ทุนเสาวภาคย์	จำนวน	๑	ทุน ๗ ละ	๒,๐๐๐	บาท
๒.๑๕๙	ทุนศิษย์เก่าภาควิชาประมง มข.	จำนวน	๒	ทุน ๗ ละ	๑๐,๐๐๐	บาท
๒.๑๖๐	ทุน รศ.ดร.สมพงษ์ ตูลจินดาชบาพร	จำนวน	๓	ทุน ๗ ละ	๕,๐๐๐	บาท
๒.๑๖๑	ทุนเศรษฐกิจพอเพียง มูลนิธิยุวสถิรคุณ	จำนวน	๑	ทุน ๗ ละ	๑๓๖,๐๐๐	บาท
๒.๑๖๒	ทุนสนับสนุนนักศึกษาคณะมนุษยศาสตร์และสังคมศาสตร์	จำนวน	๓๐	ทุน ๗ ละ	๑๐,๐๐๐	บาท
๒.๑๖๓	ทุนผู้ช่วยศาสตราจารย์ วิกรานต์ นามผาตอม (อาจารย์คณะมนุษยศาสตร์และสังคมศาสตร์)	จำนวน	๑	ทุน ๗ ละ	๑๒,๐๐๐	บาท
๒.๑๖๔	ทุน รศ.ส.พญ.ดร.สุณีรัตน์ เขียมละมัย	จำนวน	๓	ทุน ๗ ละ	๑๐,๐๐๐	บาท
๒.๑๖๕	ทุนนายสัตวแพทย์อากาศ ชิวเกียงไกร	จำนวน	๒	ทุน ๗ ละ	๑๐,๐๐๐	บาท
๒.๑๖๖	ทุนนายสัตวแพทย์วิฑูรย์ เสงี่ยมสมบุรณ์	จำนวน	๒	ทุน ๗ ละ	๑๐,๐๐๐	บาท
๒.๑๖๗	ทุนศาสตราจารย์เชิดชัย รัตนเศรษฐากุล	จำนวน	๑	ทุน ๗ ละ	๑๐,๐๐๐	บาท
๒.๑๖๘	ทุนการศึกษาสำหรับนักศึกษาที่มีผลการเรียนยอดเยี่ยมแต่ระดับ	จำนวน	๒	ทุน ๗ ละ	๕,๐๐๐	บาท
๒.๑๖๘	ทุนการศึกษาสำหรับนักศึกษาที่มีผลการเรียนยอดเยี่ยมแต่ระดับ	จำนวน	๕	ทุน ๗ ละ	๕,๐๐๐	บาท



๒.๑๖๙	ทุนการศึกษาสำหรับนักศึกษาที่ทำกิจกรรมดีเด่น	จำนวน	๑	ทุน ๑ ละ	๕,๐๐๐	บาท
๒.๑๗๐	ทุน "คุณอภิชาติ ชันฉวีธิ"	จำนวน	๔	ทุน ๑ ละ	๕,๐๐๐	บาท
๒.๑๗๑	ทุนห้างหุ้นส่วนจำกัด Diag for Life	จำนวน	๕	ทุน ๑ ละ	๕,๐๐๐	บาท
๒.๑๗๒	ทุน รศ.เรวัต ทัศนนิรมิต	จำนวน	๑	ทุน ๑ ละ	๑๐,๐๐๐	บาท
๒.๑๗๓	ทุน "ร.ต.ต.อุทัย - คุณยายตารา ธีรศิลาเวทย์"	จำนวน	๒	ทุน ๑ ละ	๕,๐๐๐	บาท
๒.๑๗๔	ทุนการศึกษามูลนิธิเทคนิคการแพทย์ "ศ.วีภูฏ วิรานวัตต์"	จำนวน	๑	ทุน ๑ ละ	๔,๐๐๐	บาท
๒.๑๗๕	ทุน "น.ส.เฉลิมจิตต์ ประยูรวงค์"	จำนวน	๑	ทุน ๑ ละ	๕,๐๐๐	บาท
๒.๑๗๖	ทุนอาหารว่างน้องใหม่	จำนวน	๔	ทุน ๑ ละ	๔,๕๐๐	บาท
๒.๑๗๗	ทุนร้านขนมหวานบ้านดิน	จำนวน	๑	ทุน ๑ ละ	๒,๐๐๐	บาท
๒.๑๗๘	ทุนร้านป้าน้อย	จำนวน	๑	ทุน ๑ ละ	๒,๐๐๐	บาท
๒.๑๗๙	ทุนร้านปุยผลไม้	จำนวน	๑	ทุน ๑ ละ	๑,๐๐๐	บาท
๒.๑๘๐	ทุนร้านอาหารกลางวันร้านครัวโซโย	จำนวน	๕	ทุน ๑ ละ	๑,๕๓๐	บาท
๒.๑๘๑	ทุนการศึกษาสำหรับนักศึกษาระดับปริญญาตรี คณะสาธารณสุขศาสตร์	จำนวน	๑๐	ทุน ๑ ละ	๑๐,๐๐๐	บาท
๒.๑๘๒	ทุน รศ.ดร.ดาวิวรรณ์ เสริมฐิติธรรม	จำนวน	๑	ทุน ๑ ละ	๕,๐๐๐	บาท
๒.๑๘๓	ทุนบริษัท เอ็นไวแอสโซซิเอท จำกัด	จำนวน	๑	ทุน ๑ ละ	๑๐,๐๐๐	บาท
๒.๑๘๔	ทุน รศ.ดร.จิราพร เขียวอยู่	จำนวน	๓	ทุน ๑ ละ	๔,๐๐๐	บาท
๒.๑๘๕	ทุนมูลนิธิแพทย์ไทยอเมริกัน	จำนวน	๔	ทุน ๑ ละ	๑๗,๕๐๐	บาท
๒.๑๘๖	ทุนคุณนุชา สุภาไชยกิจ	จำนวน	๑	ทุน ๑ ละ	๖๐,๐๐๐	บาท
๒.๑๘๗	ทุนกองทุนประกันสังคม	จำนวน	๑	ทุน ๑ ละ	๔๐,๐๐๐	บาท
๒.๑๘๘	ทุนคุณอภิรัตน์ หวานชะเอม	จำนวน	๑	ทุน ๑ ละ	๓๐,๐๐๐	บาท
๒.๑๘๙	ทุน ทพญ.ระวีรินทร์-ทพ.ธัชพันธุ์ พูลทวีเกียรติ	จำนวน	๑	ทุน ๑ ละ	๒๐,๐๐๐	บาท
๒.๑๙๐	ทุนคุณปริศนา โสณิตไพศาล	จำนวน	๑	ทุน ๑ ละ	๒๐,๐๐๐	บาท
๒.๑๙๑	ทุนพระพรหมคุณาภรณ์	จำนวน	๑	ทุน ๑ ละ	๑๖,๕๐๐	บาท
๒.๑๙๒	ทุนคุณสุภาพร นากดี	จำนวน	๑	ทุน ๑ ละ	๑๐,๐๐๐	บาท
๒.๑๙๓	ทุน พลอากาศตรีชรัตน์ วีระกุล	จำนวน	๑	ทุน ๑ ละ	๑๐,๐๐๐	บาท
๒.๑๙๔	ทุนศิษย์เก่าสาขาวิชาการประมง	จำนวน	๑	ทุน ๑ ละ	๙,๐๐๐	บาท
๒.๑๙๕	ทุน ดร.วีระยุทธ สุกิจงค์ ไหว้ครู	จำนวน	๑	ทุน ๑ ละ	๔,๐๐๐	บาท
๒.๑๙๖	ทุน ผศ.ดร.พรพรรณรัตน์ ก้วยเจริญพานิช	จำนวน	๑	ทุน ๑ ละ	๔,๐๐๐	บาท
๒.๑๙๗	ทุน ผศ.ดร.บุษนาฏ ผลเกิด ไหว้ครู	จำนวน	๑	ทุน ๑ ละ	๑,๐๐๐	บาท
๒.๑๙๘	ทุน ผศ.ดร.วิชัย เสริมผล ไหว้ครู	จำนวน	๑	ทุน ๑ ละ	๓,๐๐๐	บาท
๒.๑๙๙	ทุน ผศ.ดร.ณัฐภา นิธิกุลวงค์	จำนวน	๑	ทุน ๑ ละ	๓,๐๐๐	บาท
๒.๒๐๐	ทุน รศ.ดร.วิรัช จิวแหยม	จำนวน	๑	ทุน ๑ ละ	๓,๐๐๐	บาท
๒.๒๐๑	ทุน รศ.ดร.อภิรัตน์ เพ็ชรศิริ	จำนวน	๑	ทุน ๑ ละ	๕๐,๐๐๐	บาท
๒.๒๐๒	ทุนนางประภาพร สิริดำรงพันธุ์	จำนวน	๑	ทุน ๑ ละ	๑๐,๐๐๐	บาท
๒.๒๐๓	ทุนนางสาวธันัฐกร ปัญญาดี	จำนวน	๑	ทุน ๑ ละ	๑๐,๐๐๐	บาท
๒.๒๐๔	ทุนนางเนติยา มุลกาย	จำนวน	๑	ทุน ๑ ละ	๕๐,๐๐๐	บาท
๒.๒๐๕	ทุน รศ.ดร.พรชัย สุนทรพันธุ์	จำนวน	๑	ทุน ๑ ละ	๑๐,๐๐๐	บาท
๒.๒๐๖	ทุนคุณรัตนาพร พิมพ์สุข	จำนวน	๑	ทุน ๑ ละ	๑๐,๐๐๐	บาท



๒.๒๐๑/	ทุนคุณภราดร ตริยวาทัญญู	จำนวน	๑	ทุน ๗ ละ	๔,๐๐๐	บาท
๒.๒๐๔	ทุนนางสาวปิยะมาศ แสนบุญเมือง	จำนวน	๑	ทุน ๗ ละ	๕,๐๐๐	บาท
๒.๒๐๙	ทุนนางดารารัตน์ ชุ่มคำ	จำนวน	๑	ทุน ๗ ละ	๑,๐๐๐	บาท
๒.๒๑๐	ทุน ดร.มัทธินิมา วีรศิลป์	จำนวน	๑	ทุน ๗ ละ	๔,๐๐๐	บาท
๒.๒๑๑	ทุนการศึกษาคุณอณิชา อาศิริอโณ	จำนวน	๑	ทุน ๗ ละ	๑๘,๐๐๐	บาท
๒.๒๑๒	ทุนการศึกษานายอรุณพล สุนทรผดุงสิน	จำนวน	๑	ทุน ๗ ละ	๑๐,๐๐๐	บาท
๒.๒๑๓	ทุนการศึกษา คุณวิษชุดา ภูมิสุทธิกุล	จำนวน	๑	ทุน ๗ ละ	๑๐,๐๐๐	บาท
๒.๒๑๔	ทุนการศึกษาคุณพรพรรณทิพย์ บริบูรณ์	จำนวน	๑	ทุน ๗ ละ	๕๐,๐๐๐	บาท
๒.๒๑๕	ทุนการศึกษาคุณวรรณพร พุ่มพวง	จำนวน	๑	ทุน ๗ ละ	๑๐,๐๐๐	บาท
๒.๒๑๖	ทุนการศึกษา หจก.อุครรุ่งนิรันดร์	จำนวน	๑	ทุน ๗ ละ	๒๐,๐๐๐	บาท
๒.๒๑๗	ทุนการศึกษา บริษัท ฟอส สตุติโฮ จำกัด (สำนักงานใหญ่)	จำนวน	๑	ทุน ๗ ละ	๑๐,๐๐๐	บาท
๒.๒๑๘	ทุนการศึกษา หจก.โอปวัน ดีไซน์เซ็นเตอร์ (สำนักงานใหญ่)	จำนวน	๑	ทุน ๗ ละ	๖,๐๐๐	บาท
๒.๒๑๙	ทุนการศึกษาคุณปริดาพร สมสวัสดิ์	จำนวน	๑	ทุน ๗ ละ	๕,๐๐๐	บาท
๒.๒๒๐	ทุนการศึกษาคุณบุญญพัฒน์ วรรณนาไพศาล	จำนวน	๑	ทุน ๗ ละ	๕,๐๐๐	บาท
๒.๒๒๑	ทุนการศึกษาคุณธารธรรม โพธิ์แท่น	จำนวน	๑	ทุน ๗ ละ	๓,๐๐๐	บาท
๒.๒๒๒	ทุนการศึกษานายเชาวลิต ไชยสงคราม	จำนวน	๑	ทุน ๗ ละ	๒,๐๐๐	บาท
๒.๒๒๓	ทุนการศึกษาคุณยุทธพงศ์ วงศ์ลำดวนกิจ	จำนวน	๑	ทุน ๗ ละ	๒,๐๐๐	บาท
๒.๒๒๔	ทุนการศึกษาคุณปวิษ นิสันเที่ยง	จำนวน	๑	ทุน ๗ ละ	๒,๐๐๐	บาท
๒.๒๒๕	ทุนการศึกษาคุณวัชร บวรพลกุล	จำนวน	๑	ทุน ๗ ละ	๒,๐๐๐	บาท
๒.๒๒๖	ทุนการศึกษาอาจารย์ ดร.ลัญชัย สันติเวช	จำนวน	๑	ทุน ๗ ละ	๑,๐๐๐	บาท
๒.๒๒๗	ทุนการศึกษาบริษัท สถาปนิก ๒๒ จำกัด	จำนวน	๑	ทุน ๗ ละ	๑,๐๐๐	บาท
๒.๒๒๘	ทุนการศึกษาคุณแหวนใจ โพธิ์แท่น	จำนวน	๑	ทุน ๗ ละ	๑,๐๐๐	บาท
๒.๒๒๙	ทุนศิษย์เก่าเฉพาะทางฯ วิกฤตส์ใหญ่ รุ่น ๑๓	จำนวน	๓	ทุน ๗ ละ	๕,๐๐๐	บาท
๒.๒๓๐	ทุนหลวงพ่อคุณฯ	จำนวน	๒	ทุน ๗ ละ	๕,๐๐๐	บาท
๒.๒๓๑	ทุนการศึกษาศิษย์เก่าเฉพาะทางฯ tormo รุ่น ๒	จำนวน	๔	ทุน ๗ ละ	๓,๐๐๐	บาท
๒.๒๓๒	ทุนศิษย์เก่า พยพ. รุ่น ๔	จำนวน	๔	ทุน ๗ ละ	๕,๐๐๐	บาท
๒.๒๓๓	ทุนบริษัท ไทยปาร์คเกอร์โรซิ่ง จำกัด	จำนวน	๗	ทุน ๗ ละ	๓๐,๐๐๐	บาท
๒.๒๓๔	ทุนอุททมนคณະวิทยาศาสตร์	จำนวน	๔	ทุน ๗ ละ	๑๐,๐๐๐	บาท
		จำนวน	๗	ทุน ๗ ละ	๒๐,๐๐๐	บาท
		จำนวน	๑๓	ทุน ๗ ละ	๔,๕๐๐	บาท
		จำนวน	๒๕	ทุน ๗ ละ	๖,๕๐๐	บาท
		จำนวน	๗	ทุน ๗ ละ	๖,๐๐๐	บาท
		จำนวน	๒๑	ทุน ๗ ละ	๕,๐๐๐	บาท
๒.๒๓๕	ทุนการศึกษา SCG Sharing the Dream	จำนวน	๑	ทุน ๗ ละ	๒๐,๐๐๐	บาท
๒.๒๓๖	ทุนการศึกษา “กองทุนส่งเสริมและพัฒนาการผลิตบัณฑิตวิศวกรรมศาสตร์ ภาคปกติ”	จำนวน	๗	ทุน ๗ ละ	๓๐,๐๐๐	บาท
		จำนวน	๙	ทุน ๗ ละ	๒๐,๐๐๐	บาท
๒.๒๓๗	ทุนบริษัท คิมเดน ประเทศไทย จำกัด	จำนวน	๑	ทุน ๗ ละ	๔๐,๐๐๐	บาท
๒.๒๓๘	ทุนมิตรผล	จำนวน	๓	ทุน ๗ ละ	๖๐,๐๐๐	บาท
๒.๒๓๙	ทุนบริษัท ไต่กินอินเตอร์สโรวส์ (ประเทศไทย) จำกัด	จำนวน	๖	ทุน ๗ ละ	๔๐,๐๐๐	บาท

๒๑๐



๒.๒๔๐	ทุนการศึกษาตนเองชัย ศรีสมบูรณานนท์	จำนวน	๓๐	ทุน ๗ ละ	๒๒,๐๐๐	บาท
๒.๒๔๑	ทุนศิษย์เก่าวิศวะ รุ่นที่ ๑๙	จำนวน	๑๑	ทุน ๗ ละ	๒๐,๐๐๐	บาท
๒.๒๔๒	ทุนการศึกษา "นายช่างบุญกุล - รองศาสตราจารย์ชวณิศ ทองทวี"	จำนวน	๑๕	ทุน ๗ ละ	๒๐,๐๐๐	บาท
๒.๒๔๓	ทุนบริษัท เอนเอชเค สปริง จำกัด (มหาชน)	จำนวน	๓	ทุน ๗ ละ	๒๐,๐๐๐	บาท
๒.๒๔๔	ทุนมูลนิธิโตชิบา - ไทย	จำนวน	๙	ทุน ๗ ละ	๑๒,๐๐๐	บาท
๒.๒๔๕	ทุนกระจำไทยอาชาสี จำกัด (มหาชน)	จำนวน	๑	ทุน ๗ ละ	๑๒,๐๐๐	บาท
๒.๒๔๖	ทุนมูลนิธิศุภานันท์	จำนวน	๒	ทุน ๗ ละ	๔,๐๐๐	บาท
๒.๒๔๗	ทุนการศึกษาสำหรับนักศึกษาที่ขาดแคลนทุนทรัพย์อย่างแท้จริง (ทุนการศึกษาประเภท ก.)	จำนวน	๑๐๐	ทุน ๗ ละ	๓๐,๐๐๐	บาท

๓. ทุนอาหารกลางวัน (จัดสรรจากเงินดอกผลกองทุน)

๑.	กองทุนอาหารกลางวันเครือข่ายวิศวะบัณฑิต				๑,๐๐๐,๐๐๐	บาท
	จัดสรรเป็นทุนอาหารกลางวัน	จำนวน	๒๗	ทุน ๗ ละ	๔,๐๐๐	บาท
๒.	กองทุนอาหารกลางวันพลเอกชวลิต ยงใจยุทธ (ไม่นำจัดสรร)				๑,๐๐๐,๐๐๐	บาท
	รวมจำนวนทุนปริญญาตรีทั้งสิ้น	๒,๙๙๗	ทุน	เป็นเงิน	๔๕,๕๑๖,๕๐๔	บาท



ทุนการศึกษามหาวิทยาลัยขอนแก่น ประจำปีการศึกษา ๒๕๖๐

มหาวิทยาลัยขอนแก่น ได้รับการสนับสนุนด้านเงินทุนการศึกษาจากองค์การ มูลนิธิ ธนาคาร บริษัท สมาคม ผู้มีจิตศรัทธา สำหรับช่วยเหลือนักศึกษาที่เรียนดี มีความประพฤติเรียบร้อยแต่ขาดแคลนทุนทรัพย์ ดังนี้

๑. ทุนการศึกษา ระดับปริญญาตรี

๑. กองทุนพระราชทานสยามบรมราชกุมารี ในวาระครบรอบ ๔๐ ปี มข.

จำนวน ๑,๐๐๐ ทุน ๆ ละ ๑๐,๐๐๐ บาท เป็นเงิน ๑๐,๐๐๐,๐๐๐ บาท

๑.๑	คณะเกษตรศาสตร์	จำนวน	๑๓๖	ทุน
๑.๒	คณะวิศวกรรมศาสตร์	จำนวน	๕๑	ทุน
๑.๓	คณะศึกษาศาสตร์	จำนวน	๔๐	ทุน
๑.๔	คณะวิทยาศาสตร์	จำนวน	๑๔๕	ทุน
๑.๕	คณะมนุษยศาสตร์และสังคมศาสตร์	จำนวน	๘๐	ทุน
๑.๖	คณะเทคโนโลยี	จำนวน	๕๒	ทุน
๑.๗	คณะพยาบาลศาสตร์	จำนวน	๓๗	ทุน
๑.๘	คณะแพทยศาสตร์	จำนวน	๖๐	ทุน
๑.๙	คณะสาธารณสุขศาสตร์	จำนวน	๒๐	ทุน
๑.๑๐	คณะเทคนิคการแพทย์	จำนวน	๒๐	ทุน
๑.๑๑	คณะทันตแพทยศาสตร์	จำนวน	๑๙	ทุน
๑.๑๒	คณะเภสัชศาสตร์	จำนวน	๑๓	ทุน
๑.๑๓	คณะสัตวแพทยศาสตร์	จำนวน	๑๙	ทุน
๑.๑๔	คณะสถาปัตยกรรมศาสตร์	จำนวน	๔๔	ทุน
๑.๑๕	คณะบริหารธุรกิจและการบัญชี	จำนวน	๔๑	ทุน
๑.๑๖	คณะศิลปกรรมศาสตร์	จำนวน	๔๘	ทุน
๑.๑๗	คณะวิทยาศาสตร์ประยุกต์และวิศวกรรมศาสตร์	จำนวน	๑๐	ทุน
๑.๑๘	คณะสังคมศาสตร์บูรณาการ	จำนวน	๓	ทุน
๑.๑๙	คณะศิลปศาสตร์	จำนวน	๓	ทุน
๑.๒๐	คณะบริหารธุรกิจ	จำนวน	๔	ทุน
๑.๒๑	คณะนิติศาสตร์	จำนวน	๒๙	ทุน
๑.๒๒	คณะเศรษฐศาสตร์	จำนวน	๔	ทุน
๑.๒๓	วิทยาลัยการปกครองท้องถิ่น	จำนวน	๒๖	ทุน

๒๐๕



๒. ทุนเอกชน

๒.๑	ทุนมูลนิธิพระบรมราชานุสรณ์ พระบาทสมเด็จพระปกเกล้าเจ้าอยู่หัว และสมเด็จพระนางเจ้ารำไพพรรณี	จำนวน	๒	ทุน ๗ ละ	๘,๐๐๐	บาท
๒.๒	ทุนมูลนิธิมหิตลลิตยเดช	จำนวน	๑	ทุน ๗ ละ	๒๐,๐๐๐	บาท
๒.๓	ทุนมูลนิธิสมเด็จพระมหิตลาธิเบศรยศจิตติคุณวิกรม พระบรมราชชนก	จำนวน	๓	ทุน ๗ ละ	๕๐,๐๐๐	บาท
๒.๔	ทุนในพระบรมราชานุเคราะห์สมเด็จพระนางเจ้าฯ พระบรมราชินีนาถ	จำนวน	๒	ทุน ๗ ละ	๘๐,๐๐๐	บาท
๒.๕	ทุนนักเรียนในพระราชานุเคราะห์ สมเด็จพระเทพรัตนราชสุดาฯ สยามบรมราชกุมารี	จำนวน	๑	ทุน ๗ ละ	๕๓,๐๐๐	บาท
๒.๖	ทุนการศึกษาโครงการ "บัณฑิตคืนถิ่น" มูลนิธิสมเด็จพระเทพรัตนราชสุดา	จำนวน	๒	ทุน ๗ ละ	๕๘,๐๐๐	บาท
๒.๗	ทุนพระราชทานในโครงการทุนการศึกษา พระราชทาน ม.ท.ศ. แต่ละทุนจะได้ค่าธรรมเนียม การศึกษา ค่าหอพักไม่เกินเดือนละ ๒,๐๐๐ บาท หรือ ๒๔,๐๐๐ บาท/ปี ค่าหนังสืออุปกรณ์หมาจ่าย ๑๐,๐๐๐ บาท/ปี ค่าครองชีพหมาจ่าย ๔๘,๐๐๐ บาท/ปี (เฉลี่ยเดือนละ ๔,๐๐๐ บาท)	จำนวน	๗	ทุน		
๒.๘	ทุนมูลนิธิร่วมจิตต์น้อมเกล้าฯ เพื่อเยาวชน ในพระบรมราชินูปถัมภ์	จำนวน	๒	ทุน ๗ ละ	๘,๐๐๐	บาท
๒.๙	ทุนมูลนิธินายห้างโรงปูนผู้หนึ่ง	จำนวน	๑๐	ทุน ๗ ละ	๔๐,๐๐๐	บาท
๒.๑๐	ทุนมูลนิธิร้อยจ้อเหลี่ยม	จำนวน	๒	ทุน ๗ ละ	๑๕,๐๐๐	บาท
๒.๑๑	ทุนมูลนิธิสมเด็จพระสังฆราช (วราสนมมหาเถระ)	จำนวน	๑	ทุน ๗ ละ	๑๕,๐๐๐	บาท
๒.๑๒	ทุนมัสกาศีมูลนิธิ	จำนวน	๘	ทุน ๗ ละ	๕,๐๐๐	บาท
๒.๑๓	ทุนมูลนิธิของพล หวังหลี	จำนวน	๑๒	ทุน ๗ ละ	๙๙,๐๐๐	บาท
๒.๑๔	ทุนมูลนิธิ ชวน รัตนรักษ์	จำนวน	๙	ทุน ๗ ละ	๖๕,๐๐๐	บาท
		จำนวน	๑๔	ทุน ๗ ละ	๖๐,๐๐๐	บาท
๒.๑๕	ทุนมูลนิธิเลน่าคิน	จำนวน	๖	ทุน ๗ ละ	๑๐,๐๐๐	บาท
๒.๑๖	ทุนการศึกษาวิจิตรพงศ์พันธุ์ เพื่อส่งเสริมศาสนา การศึกษาและสังคม (เริ่มมอบทุนการศึกษา ในปี ๒๕๕๕ เป็นปีแรก)	จำนวน	๗/๕	ทุน ๗ ละ	๒๐,๐๐๐	บาท
๒.๑๗	ทุนมูลนิธิจุมภฏ - พันธุ์ทิพย์ แต่ละทุนจะให้ค่าใช้จ่ายต่าง ๆ ในการครองชีพ เดือนละ ๑,๒๐๐ บาท เป็นเวลา ๑๐ เดือน/ปีการศึกษา และให้ความช่วยเหลือค่าลงทะเบียน	จำนวน	๑๗	ทุน		



ค่าหอพัก และอื่นๆ ที่จำเป็นตามใบเสร็จ
หอพักนอกสถาบันเดือนละ ๕๐๐ บาท

๒.๑๘	ทุนมูลนิธิกลุ่มอัสสัมชัญ	จำนวน	๓ ทุน ๆ ละ	๒๐,๐๐๐	บาท
		จำนวน	๖ ทุน ๆ ละ	๑๕,๐๐๐	บาท
๒.๑๙	ทุนมูลนิธิศรีวิสารวาจา	จำนวน	๖ ทุน ๆ ละ	๒๐,๐๐๐	บาท
๒.๒๐	ทุนมูลนิธิทาคาฮาชิ	จำนวน	๒ ทุน ๆ ละ	๓๐,๐๐๐	บาท
๒.๒๑	ทุนบุญรอดพัฒนามานิสิตนักศึกษา	จำนวน	๑๖ ทุน ๆ ละ	๒๕,๐๐๐	บาท
๒.๒๒	ทุนมูลนิธิโอสถสภา	จำนวน	๑ ทุน ๆ ละ	๔๐,๐๐๐	บาท
		จำนวน	๑ ทุน ๆ ละ	๕๐,๐๐๐	บาท
		จำนวน	๑ ทุน ๆ ละ	๓๕,๐๐๐	บาท
๒.๒๓	ทุนมูลนิธิช่วยนักเรียนที่ขาดแคลน ในพระบรมราชูปถัมภ์	จำนวน	๓ ทุน ๆ ละ	๑๐,๐๐๐	บาท
		จำนวน	๑ ทุน ๆ ละ	๙,๐๐๐	บาท
		จำนวน	๓ ทุน ๆ ละ	๘,๐๐๐	บาท
		จำนวน	๑ ทุน ๆ ละ	๖,๐๐๐	บาท
๒.๒๔	ทุนการศึกษามูลนิธิเครือเจริญโภคภัณฑ์	จำนวน	๑๕ ทุน ๆ ละ	๓๐,๐๐๐	บาท
๒.๒๕	ทุน A & H FUJIMOTO FOUNDATION	จำนวน	๒๕ ทุน ๆ ละ	๒๐,๐๐๐	บาท
		จำนวน	๑ ทุน ๆ ละ	๑๐,๐๐๐	บาท
		จำนวน	๘ ทุน ๆ ละ	๕,๐๐๐	บาท
๒.๒๖	ทุน Wolfgang Krohn Foundation	จำนวน	๓๐ ทุน ๆ ละ	๑๕,๐๐๐	บาท
๒.๒๗	ทุนสมาคมศิษย์เก่ามหาวิทยาลัยขอนแก่น	จำนวน	๑๑๕ ทุน ๆ ละ	๒๐,๐๐๐	บาท
๒.๒๘	ทุนคุณสายรุ้ง จิวะธนะพร	จำนวน	๑ ทุน ๆ ละ	๔๐,๐๐๐	บาท
๒.๒๙	ทุนกัทีสวี้น ลอชคุณ	จำนวน	๑ ทุน ๆ ละ	๕๐,๐๐๐	บาท
		จำนวน	๒ ทุน ๆ ละ	๓๐,๐๐๐	บาท
๒.๓๐	ทุนคุณสื่อแจ้ง แซ่แต้	จำนวน	๑ ทุน ๆ ละ	๔๐,๐๐๐	บาท
๒.๓๑	ทุน American Chamber of Commerce in Thailand (AMCHAM)	จำนวน	๗ ทุน ๆ ละ	๒๕,๐๐๐	บาท
๒.๓๒	ทุน SMBC Global Foundation Scholarship	จำนวน	๖ ทุน ๆ ละ	๔๐,๐๐๐	บาท
๒.๓๓	ทุนการศึกษานางสาวขนิษฐา สิริชัยเวชกุล	จำนวน	๑ ทุน ๆ ละ	๒๐,๐๐๐	บาท
๒.๓๔	ทุน นพ.วิวัฒน์ ลอชคุณ	จำนวน	๑ ทุน ๆ ละ	๓๗,๐๐๐	บาท
๒.๓๕	ทุนคุณพรพรรณพิไล ลอชคุณ	จำนวน	๑ ทุน ๆ ละ	๓๗,๐๐๐	บาท
๒.๓๖	ทุนมูลนิธิวิบูลยาสุรเวท	จำนวน	๑๐ ทุน ๆ ละ	๑๖,๐๐๐	บาท
๒.๓๗	ทุนคุณกมลมาศ จิวะธนะพร	จำนวน	๑ ทุน ๆ ละ	๔๐,๐๐๐	บาท
๒.๓๘	กองทุนรุ่งโรจน์ บูมมาศ	จำนวน	๒ ทุน ๆ ละ	๒๐,๐๐๐	บาท
๒.๓๙	ทุน Japan Chamber of Commerce (JCC)	จำนวน	๒ ทุน ๆ ละ	๒๕,๐๐๐	บาท
		จำนวน	๑๐ ทุน ๆ ละ	๒๐,๐๐๐	บาท

๒๐๓



๒.๔๐	ทุนนายดุสิต-ปริศนา โคตรวงษา	จำนวน	๑๐ ทุน ๆ ละ	๑๐,๐๐๐	บาท
๒.๔๑	ทุนมูลนิธิท่านน้อยเปาโรติตย์ และ พระยามุขมนตรี (อวบ เปาโรติตย์)	จำนวน	๑ ทุน ๆ ละ	๙๒,๐๐๐	บาท
๒.๔๒	กองทุนฯ พณฯ พจน์ สารสิน	จำนวน	๑๐ ทุน ๆ ละ	๓๐,๐๐๐	บาท
๒.๔๓	ทุนบริษัท ไทยบริดจสโตน จำกัด	จำนวน	๓ ทุน ๆ ละ	๓๕,๐๐๐	บาท
		จำนวน	๑๒ ทุน ๆ ละ	๓๐,๐๐๐	บาท
		จำนวน	๑ ทุน ๆ ละ	๒๕,๐๐๐	บาท
๒.๔๔	ทุนเทสโก้ โลตัส เพื่อนิสิตนักศึกษามหาวิทยาลัย	จำนวน	๙ ทุน ๆ ละ	๑๕,๐๐๐	บาท
๒.๔๕	ทุนมูลนิธิชิน โสภณพนิช	จำนวน	๒๖ ทุน ๆ ละ	๖๐,๐๐๐	บาท
		จำนวน	๔ ทุน ๆ ละ	๑๕,๐๐๐	บาท
		จำนวน	๒๔ ทุน ๆ ละ	๒๔,๐๐๐	บาท
๒.๔๖	ทุนมูลนิธิ ดร.เกษม - คุณหญิงพรทิพย์ ณรงค์เดช	จำนวน	๑ ทุน ๆ ละ	๕๐,๐๐๐	บาท
๒.๔๗	ทุนบริษัท น้ำมันปิโตรเลียมไทย จำกัด	จำนวน	๑ ทุน ๆ ละ	๔๐,๐๐๐	บาท
๒.๔๘	ทุนการศึกษามหาวิทยาลัยเทคโนโลยี (บริษัท ทีเอ ซอเรนธ์ จำกัด)	จำนวน	๔ ทุน ๆ ละ	๙,๕๐๐	บาท
๒.๔๙	ทุนมูลนิธิไพเซอร์ประเทศไทย	จำนวน	๔ ทุน ๆ ละ	๕๐,๐๐๐	บาท
๒.๕๐	ทุนพัฒนานักศึกษาคณะเทคโนโลยี	จำนวน	๔ ทุน ๆ ละ	๙,๐๐๐	บาท
		จำนวน	๖ ทุน ๆ ละ	๙,๕๐๐	บาท
		จำนวน	๑๕ ทุน ๆ ละ	๖,๐๐๐	บาท
		จำนวน	๑๔ ทุน ๆ ละ	๕,๕๐๐	บาท
๒.๕๑	ทุน MOECO	จำนวน	๒ ทุน ๆ ละ	๓๕,๐๐๐	บาท
๒.๕๒	ทุน Borisute Fund	จำนวน	๑ ทุน ๆ ละ	๙๔,๐๐๐	บาท
๒.๕๓	ทุน Japan International Cooperation Foundation (JICF)	จำนวน	๑ ทุน ๆ ละ	๓๐,๐๐๐	บาท
๒.๕๔	ทุนมูลนิธิไดโอด้าประเทศไทย - ระดับอุดมศึกษา	จำนวน	๔๐ ทุน ๆ ละ	๒๐,๐๐๐	บาท
		จำนวน	๑๓ ทุน ๆ ละ	๙๒,๐๐๐	บาท
	- ระดับมัธยมศึกษาตอนปลาย	จำนวน	๑๕๐ ทุน ๆ ละ	๑๐,๐๐๐	บาท
๒.๕๕	ทุนชมรมคนวิงยาวขอนแก่น	จำนวน	๑ ทุน ๆ ละ	๒๕,๐๐๐	บาท
๒.๕๖	ทุนคณะวิศวกรรมศาสตร์	จำนวน	๒๐ ทุน ๆ ละ	๑๐,๐๐๐	บาท
๒.๕๗	ทุนมูลนิธิพระมนตรีพจนกิจ	จำนวน	๑ ทุน ๆ ละ	๑๐,๐๐๐	บาท
๒.๕๘	ทุนกองทุน ๕๐ ปี มช. เพื่อเยาวชน ภาคตะวันออกเฉียงเหนือ - ระดับมัธยมศึกษาตอนปลาย	จำนวน	๖๐ ทุน ๆ ละ	๕,๐๐๐	บาท
	- ระดับอุดมศึกษา	จำนวน	๑๓ ทุน ๆ ละ	๒๐,๐๐๐	บาท



๒.๕๙	ทุนโครงการทุนการศึกษาเพื่อพัฒนาท้องถิ่น (๑ อำเภอ ๑ ทุน) (มูลค่าทุนตามหลักสูตร การศึกษาของแต่ละคณะ ค่าหอพัก และค่าใช้จ่าย เดือนละ ๕,๐๐๐ บาท ค่าหนังสืออุปกรณ์การศึกษาปีละ ๑๕,๐๐๐ บาท)	จำนวน	๓๙ ทุน		
๒.๖๐	ทุนโครงการทุนการศึกษาเฉลิมราชกุมารี	จำนวน	๑๑ ทุน ๆ ละ	๕๕,๐๐๐	บาท
๒.๖๑	ทุนโครงการทุนอุดมศึกษาเพื่อการพัฒนา จังหวัดชายแดนภาคใต้	จำนวน	๓๓ ทุน ๆ ละ	๕๐,๐๐๐	บาท
๒.๖๒	โครงการจัดส่งนักศึกษาชาวไทย ที่นับถือศาสนาอิสลาม จชต.เข้าศึกษาต่อใน มหาวิทยาลัยของรัฐ ๙ แห่ง (ทุนมหาดไทย)	จำนวน	๑๓ ทุน ๆ ละ	๕๐,๐๐๐	บาท
๒.๖๓	ทุนบริษัทอาร์เอ็กซ์	จำนวน	๑ ทุน ๆ ละ	๑๐,๐๐๐	บาท
๒.๖๔	ทุนมูลนิธิทิสโก้ เพื่อการกุศล	จำนวน	๔ ทุน ๆ ละ	๑๕,๐๐๐	บาท
๒.๖๕	ทุนกองทุน รศ. ระจิต ตรีพุทธรัตน์	จำนวน	๕ ทุน ๆ ละ	๑๐,๐๐๐	บาท
๒.๖๖	ทุนมูลนิธิกรุงเทพประกันภัย และวัดคฤหกรรมเจดีย์ (ได้รับค่าใช้จ่ายรายเดือนๆ ละ ๔,๐๐๐ บาท, ค่าหอพัก, ค่าเครื่องแต่งกาย, ค่าธรรมเนียมการศึกษา)	จำนวน	๓ ทุน ๆ ละ	๓๗,๐๐๐	บาท
๒.๖๗	ทุนมูลนิธิคุณแม่น้อย จงสถิตวัฒนา	จำนวน	๑ ทุน ๆ ละ	๕๐,๐๐๐	บาท
๒.๖๘	ทุนคุณแม่น้อย จงสถิตวัฒนา	จำนวน	๒ ทุน ๆ ละ	๓๐,๐๐๐	บาท
๒.๖๙	ทุนมูลนิธิหม่อมเจ้าหญิงมารศรีสุขุมพันธุ์ บริพัตร	จำนวน	๑ ทุน ๆ ละ	๒๐,๐๐๐	บาท
๒.๗๐	ทุนการศึกษากองทุนไอยัง-บางกอกโพสต์	จำนวน	๒ ทุน ๆ ละ	๔๕,๐๐๐	บาท
๒.๗๑	ทุนมูลนิธิบางกอกโพสต์	จำนวน	๑ ทุน ๆ ละ	๔๕,๐๐๐	บาท
		จำนวน	๑ ทุน ๆ ละ	๕๕,๐๐๐	บาท
		จำนวน	๑ ทุน ๆ ละ	๕๐,๐๐๐	บาท
๒.๗๒	ทุนโครงการกรุงไทยสานฝันสู่บัณฑิต	จำนวน	๖๙ ทุน ๆ ละ	๕๐,๐๐๐	บาท
๒.๗๓	ทุนบริษัท ปตท.จำกัด (คลังน้ำมัน) สาขาขอนแก่น	จำนวน	๓ ทุน ๆ ละ	๑๐,๐๐๐	บาท
๒.๗๔	ทุน ศ.ดร.สมชาติ โสภณธรรมฤทธิ์	จำนวน	๒ ทุน ๆ ละ	๑๐,๐๐๐	บาท
๒.๗๕	ทุน Vivian slot Foundation scholarship Soroptimist International of Dusit and CLSA	จำนวน	๗ ทุน ๆ ละ	๖๐,๐๐๐	บาท
๒.๗๖	ทุน "โครงการสานฝัน ปันน้ำใจให้สังคม ประจำปี ๒๕๖๐" โดยองค์การเภสัชกรรม	จำนวน	๒ ทุน ๆ ละ	๓๐,๐๐๐	บาท
๒.๗๗	ทุนการศึกษามูลนิธิวัดไทรฤกษ์	จำนวน	๒ ทุน ๆ ละ	๒๐,๐๐๐	บาท
๒.๗๘	ทุนจากเงินรายได้คณะทันตแพทยศาสตร์	จำนวน	๑๑ ทุน ๆ ละ	๕,๐๐๐	บาท
๒.๗๙	ทุนพระราชทานช่วยเหลือการศึกษาเด็กยากจน	จำนวน	๒ ทุน ๆ ละ	๖,๕๐๐	บาท
๒.๘๐	ทุนธนาคารไทยพาณิชย์ จำกัด (มหาชน)	จำนวน	๓ ทุน ๆ ละ	๑๐,๐๐๐	บาท
๒.๘๑	ทุนค่าเทอมครอบครัวเฉลิมชัย วงษ์มาตเพ็ชร์	จำนวน	๒ ทุน ๆ ละ	๓๐,๐๐๐	บาท

๒๐๔



๒๒.๘๒	ทุนนายขรรค์ ตันศิริธนากร	จำนวน	๒ ทุน ๆ ละ	๑๐,๐๐๐	บาท
๒๒.๘๓	ทุนการศึกษาคณะบริหารธุรกิจและการบัญชี	จำนวน	๕ ทุน ๆ ละ	๑๐,๐๐๐	บาท
		จำนวน	๑๐ ทุน ๆ ละ	๗,๕๐๐	บาท
		จำนวน	๔๕ ทุน ๆ ละ	๕,๐๐๐	บาท
๒๒.๘๔	ทุนการศึกษานอกระบบโครงการ Mittr Phol Career Camp	จำนวน	๓ ทุน ๆ ละ	๓๐,๐๐๐	บาท
๒๒.๘๕	ทุนมูลนิธิจงกลณีนิธิ	จำนวน	๓ ทุน ๆ ละ	๘๘,๐๐๐	บาท
		จำนวน	๑ ทุน ๆ ละ	๓๖,๐๐๐	บาท
๒๒.๘๖	ทุนกองทุนแสงตะวัน	จำนวน	๑ ทุน ๆ ละ	๓๖,๐๐๐	บาท
		จำนวน	๒ ทุน ๆ ละ	๒๐,๐๐๐	บาท
๒๒.๘๗	ทุนคุณบุญชู - คุณดาวอุษา โรจนศิริคุณกุล	จำนวน	๑ ทุน ๆ ละ	๖๐,๐๐๐	บาท
๒๒.๘๘	ทุนสมาคมแพทยสตรีแห่งประเทศไทย	จำนวน	๓ ทุน ๆ ละ	๗๐,๐๐๐	บาท
๒๒.๘๙	ทุน ศาสตราจารย์ ดร.สุชีลา เตชะวงศ์เสถียร	จำนวน	๔ ทุน ๆ ละ	๕,๐๐๐	บาท
๒๒.๙๐	ทุนโฆษณาเพื่อตอบแทนบุญคุณแผ่นดินและในหลวง	จำนวน	๒๕ ทุน ๆ ละ	๑๐,๐๐๐	บาท
๒๒.๙๑	ทุนการศึกษานายวีระศักดิ์ เล็กตระกูล	จำนวน	๑ ทุน ๆ ละ	๕,๐๐๐	บาท
๒๒.๙๒	ทุนอาจารย์ ดร.พฤกษ์ ตัญจรัยรัตน์	จำนวน	๒ ทุน ๆ ละ	๑๐,๐๐๐	บาท
๒๒.๙๓	ทุน ศ.ดร.มาลินี เหล่าไพบุลย์	จำนวน	๒ ทุน ๆ ละ	๑๐,๐๐๐	บาท
๒๒.๙๔	ทุน ภญ.จันทิมา ชูชาติ	จำนวน	๑ ทุน ๆ ละ	๕,๐๐๐	บาท
๒๒.๙๕	ทุนมูลนิธิสร้างสรรค์เด็ก	จำนวน	๑ ทุน ๆ ละ	๕,๐๐๐	บาท
๒๒.๙๖	ทุนนางสุกัญญา ตันตระบัณฑิตย์	จำนวน	๒ ทุน ๆ ละ	๑๕,๐๐๐	บาท
๒๒.๙๗	ทุนมูลนิธิสมาคมเพื่อนชุมชน	จำนวน	๑ ทุน ๆ ละ	๘๐,๐๐๐	บาท
		จำนวน	๑ ทุน ๆ ละ	๗๐,๐๐๐	บาท
๒๒.๙๘	ทุน Dr.Paul Janssen	จำนวน	๑ ทุน ๆ ละ	๑๕,๐๐๐	บาท
๒๒.๙๙	ทุนบริษัท ผลิตภัณฑ์ ๓ เค จำกัด	จำนวน	๑ ทุน ๆ ละ	๖๐,๐๐๐	บาท
๒๒.๑๐๐	ทุน ศ.นพ.เกรียง ตั้งสง่า	จำนวน	๒ ทุน ๆ ละ	๕๐,๐๐๐	บาท
๒๒.๑๐๑	ทุนกองทุนเฉลี่ยวอยู่วิทยานุสรณ์	จำนวน	๑ ทุน ๆ ละ	๒๐,๐๐๐	บาท
		จำนวน	๑ ทุน ๆ ละ	๔๐,๐๐๐	บาท
		จำนวน	๑ ทุน ๆ ละ	๔๔,๐๐๐	บาท
		จำนวน	๒ ทุน ๆ ละ	๖๐,๐๐๐	บาท
๒๒.๑๐๒	ทุนการศึกษาริชย์ เอเชียเสริมกิจลิสซิ่งจำกัด (มหาชน)	จำนวน	๓ ทุน ๆ ละ	๓๐,๐๐๐	บาท
๒๒.๑๐๓	ทุนการศึกษา รศ.ดร.สงวน บัณฑิตธรรมกุล	จำนวน	๑ ทุน ๆ ละ	๕๐,๐๐๐	บาท
๒๒.๑๐๔	ทุนการศึกษา สมาคมตลาดตราสารหนี้ไทย	จำนวน	๑ ทุน ๆ ละ	๓๐,๐๐๐	บาท
๒๒.๑๐๕	ทุนการศึกษาศิษย์เก่าการเงินรุ่นที่ ๑๖	จำนวน	๑ ทุน ๆ ละ	๕,๐๐๐	บาท
๒๒.๑๐๖	ทุน Thai Obayashi	จำนวน	๓ ทุน ๆ ละ	๒๐,๐๐๐	บาท
๒๒.๑๐๗	ทุนบริษัทกรุงเทพการไฟฟ้า จำกัด	จำนวน	๔ ทุน ๆ ละ	๕๐,๐๐๐	บาท



๒.๑๐๘	ทุนนางวลัยพร ดวงดาทิพย์	จำนวน	๑ ทุน ๆ ละ	๑๒,๐๐๐	บาท
๒.๑๐๙	ทุนศิษย์เก่าเภสัชศาสตร์ รุ่น ๑	จำนวน	๒ ทุน ๆ ละ	๑๐,๐๐๐	บาท
๒.๑๑๐	ทุน รศ.ดร.ธีระ ฤทธิรอด	จำนวน	๑ ทุน ๆ ละ	๕,๐๐๐	บาท
๒.๑๑๑	ทุนคุณบรรเทิง ว่องกุศลกิจ	จำนวน	๕๐ ทุน ๆ ละ	๒,๐๐๐	บาท
๒.๑๑๒	ทุนเสาวภาคย์	จำนวน	๑ ทุน ๆ ละ	๓,๐๐๐	บาท
๒.๑๑๓	ทุนเศรษฐกิจพอเพียง มูลนิธิยุวสถิรคุณ	จำนวน	๑ ทุน ๆ ละ	๑๒๖,๐๐๐	บาท
๒.๑๑๔	ทุนสนับสนุนนักศึกษา คณะมนุษยศาสตร์และสังคมศาสตร์	จำนวน	๕๐ ทุน ๆ ละ	๑๐,๐๐๐	บาท
๒.๑๑๕	ทุนผู้ช่วยศาสตราจารย์ วิกิรามต์ นามผาดอน (อาจารย์คณะมนุษยศาสตร์และสังคมศาสตร์)	จำนวน	๑ ทุน ๆ ละ	๑๒,๐๐๐	บาท
๒.๑๑๖	ทุนรองศาสตราจารย์ ดร.วิลาวัณย์ รัตน์เศรษฐากุล	จำนวน	๓ ทุน ๆ ละ	๑๐,๐๐๐	บาท
๒.๑๑๗	ทุน "คุณอภิชาติ ชันธิวิธิ"	จำนวน	๕ ทุน ๆ ละ	๕,๐๐๐	บาท
๒.๑๑๘	ทุนห้างหุ้นส่วนจำกัด Diag for Life	จำนวน	๕ ทุน ๆ ละ	๕,๐๐๐	บาท
๒.๑๑๙	ทุน รศ.เรวัตร์ ทักษิณะมณี	จำนวน	๑ ทุน ๆ ละ	๑๐,๐๐๐	บาท
		จำนวน	๑ ทุน ๆ ละ	๓,๐๐๐	บาท
๒.๑๒๐	ทุนอาหารร้านน้องใหม่	จำนวน	๑ ทุน ๆ ละ	๓๗,๕๐๐	บาท
๒.๑๒๑	ทุนร้านขนมหวานบ้านดิน	จำนวน	๑ ทุน ๆ ละ	๓,๐๐๐	บาท
๒.๑๒๒	ทุนร้านป๊อปผลไม้	จำนวน	๑ ทุน ๆ ละ	๕,๕๐๐	บาท
๒.๑๒๓	ทุนร้านหอมหวานกาแฟสด	จำนวน	๑ ทุน ๆ ละ	๕,๒๕๐	บาท
๒.๑๒๔	ทุนร้านก๋วยเตี๋ยว ก๋วยจั๊บน้องอโต้	จำนวน	๑ ทุน ๆ ละ	๒,๑๐๐	บาท
๒.๑๒๕	ทุนศิษย์เก่าเทคนิคการแพทย์ รุ่น ๑๑	จำนวน	๑ ทุน ๆ ละ	๑๒,๑๑๑	บาท
๒.๑๒๖	ทุนศิษย์เก่าเทคนิคการแพทย์ รุ่นที่ ๑	จำนวน	๑ ทุน ๆ ละ	๓๖,๐๐๐	บาท
๒.๑๒๗	ทุน ดร.ทพญ.อาภากร พลเยี่ยม	จำนวน	๑ ทุน ๆ ละ	๓๖,๐๐๐	บาท
๒.๑๒๘	ทุน AMS.๖	จำนวน	๑ ทุน ๆ ละ	๑๑,๐๐๐	บาท
๒.๑๒๙	ทุน AMS.๑๐	จำนวน	๑ ทุน ๆ ละ	๖,๕๐๐	บาท
๒.๑๓๐	ทุนเทคนิคการแพทย์ รุ่นที่ ๑๓	จำนวน	๑ ทุน ๆ ละ	๑๐,๐๐๐	บาท
๒.๑๓๑	ทุน ดร.สมจิตร์ พรหมแพน	จำนวน	๒ ทุน ๆ ละ	๕,๐๐๐	บาท
๒.๑๓๒	ทุน ดร.วารินทร์ ดอกนาวี	จำนวน	๒ ทุน ๆ ละ	๕,๐๐๐	บาท
๒.๑๓๓	ทุนการศึกษาสำหรับนักศึกษาระดับปริญญาตรี คณะสาธารณสุขศาสตร์	จำนวน	๕ ทุน ๆ ละ	๑๐,๐๐๐	บาท
๒.๑๓๔	ทุน รศ.ดร.คาริวัณณ เศรษฐีธรรม	จำนวน	๑ ทุน ๆ ละ	๕,๐๐๐	บาท
๒.๑๓๕	ทุนคุณนุชา สุภาไชยกิจ	จำนวน	๑ ทุน ๆ ละ	๖๐,๐๐๐	บาท
๒.๑๓๖	ทุนกองทุนประกันสังคม	จำนวน	๑ ทุน ๆ ละ	๕๐,๐๐๐	บาท
๒.๑๓๗	ทุนคุณอภิรัตน์ หวานระเอบ	จำนวน	๑ ทุน ๆ ละ	๓๐,๐๐๐	บาท
๒.๑๓๘	ทุน ทพญ.ระรินทร์-ทพ.อัชพันธ์ พูลทวีเกียรติ	จำนวน	๑ ทุน ๆ ละ	๒๕,๐๐๐	บาท



๒.๑๓๙	ทุนคุณปริศนา โฆสิตไพศาล	จำนวน	๑ ทุน ๗ ละ	๒๐,๐๐๐	บาท
๒.๑๔๐	ทุนพระพรหมคุณาภรณ์	จำนวน	๑ ทุน ๗ ละ	๑๖,๕๐๐	บาท
๒.๑๔๑	ทุนคุณสุภาพร นาคดี	จำนวน	๑ ทุน ๗ ละ	๑๐,๐๐๐	บาท
๒.๑๔๒	ทุน พลอากาศตรีชรัตน์ วีระกุล	จำนวน	๑ ทุน ๗ ละ	๑๐,๐๐๐	บาท
๒.๑๔๓	ทุนการศึกษาคุณฉนิษฐา อาศิริโณ	จำนวน	๑ ทุน ๗ ละ	๑๔,๐๐๐	บาท
๒.๑๔๔	ทุนการศึกษานายอรรณพล สุนทรมตุงลิน	จำนวน	๑ ทุน ๗ ละ	๑๐,๐๐๐	บาท
๒.๑๔๕	ทุนการศึกษา คุณวิษุตา ภูมิสุทธิกุล	จำนวน	๑ ทุน ๗ ละ	๑๐,๐๐๐	บาท
๒.๑๔๖	ทุนการศึกษาคุณปริดาพร สมสวัสดิ์	จำนวน	๑ ทุน ๗ ละ	๕,๐๐๐	บาท
๒.๑๔๗	ทุนศิษย์เก่าเฉพาะทางฯ วิกฤตผู้ใหญ่ รุ่น ๑๔	จำนวน	๑ ทุน ๗ ละ	๓,๐๐๐	บาท
๒.๑๔๘	ทุนหลวงพ่อดุณฯ	จำนวน	๑ ทุน ๗ ละ	๑๐,๐๐๐	บาท
๒.๑๔๙	ทุนการศึกษาศิษย์เก่าเฉพาะทางฯ tomto รุ่น ๓	จำนวน	๑ ทุน ๗ ละ	๑๐,๐๐๐	บาท
๒.๑๕๐	ทุนบริษัท ไทยปาร์คเกอร์โรซิ่ง จำกัด	จำนวน	๔ ทุน ๗ ละ	๓๐,๐๐๐	บาท
๒.๑๕๑	ทุนอุดหนุนคณะวิทยาศาสตร์	จำนวน	๔ ทุน ๗ ละ	๑๐,๐๐๐	บาท
		จำนวน	๔ ทุน ๗ ละ	๔,๐๐๐	บาท
		จำนวน	๔๒ ทุน ๗ ละ	๖,๐๐๐	บาท
๒.๑๕๒	กองทุน ๕๐ ปี คณะวิทยาศาสตร์	จำนวน	๒๐ ทุน ๗ ละ	๖,๐๐๐	บาท
		จำนวน	๑ ทุน ๗ ละ	๒๐,๐๐๐	บาท
๒.๑๕๓	ทุนการศึกษา "กองทุนส่งเสริมและ พัฒนาการผลิตบัณฑิตวิศวกรรมศาสตร์ ภาคปกติ"	จำนวน	๗ ทุน ๗ ละ	๓๐,๐๐๐	บาท
		จำนวน	๙ ทุน ๗ ละ	๒๐,๐๐๐	บาท
๒.๑๕๔	ทุนบริษัท ดินแดน ประเทศไทย จำกัด	จำนวน	๑ ทุน ๗ ละ	๔๐,๐๐๐	บาท
๒.๑๕๕	ทุนมิตรผล	จำนวน	๓ ทุน ๗ ละ	๖๐,๐๐๐	บาท
๒.๑๕๖	ทุนบริษัท ไดกินอินดัสทรีส์ (ประเทศไทย) จำกัด	จำนวน	๓ ทุน ๗ ละ	๔๐,๐๐๐	บาท
๒.๑๕๗	ทุนศิษย์เก่าวิศวะ รุ่นที่ ๑๙	จำนวน	๑๑ ทุน ๗ ละ	๒๐,๐๐๐	บาท
๒.๑๕๘	ทุนการศึกษา "นายช่างบุญกุล รองศาสตราจารย์ชวนพิศ ทองทวี"	จำนวน	๒ ทุน ๗ ละ	๓๐,๐๐๐	บาท
๒.๑๕๙	ทุนบริษัท เอนเอชเค สปริง จำกัด (มหาชน)	จำนวน	๔ ทุน ๗ ละ	๒๐,๐๐๐	บาท
๒.๑๖๐	ทุนมูลนิธิคุณนันทน์	จำนวน	๒ ทุน ๗ ละ	๔,๐๐๐	บาท
๒.๑๖๑	ทุนการศึกษาสำหรับนักศึกษาที่ขาดแคลน ทุนทรัพย์อย่างแท้จริง (ทุนการศึกษาประเภท ก.)	จำนวน	๑๔๗ ทุน ๗ ละ	๓๐,๐๐๐	บาท
๒.๑๖๒	ทุน รศ.ดร.ยุพา หาญบุญทรง	จำนวน	๑ ทุน ๗ ละ	๑๐,๐๐๐	บาท
๒.๑๖๓	ทุนศาสตราจารย์ ดร.อัมรินทร์ พลธานี	จำนวน	๒ ทุน ๗ ละ	๑๐,๐๐๐	บาท
๒.๑๖๔	ทุนผู้ช่วยศาสตราจารย์ ดร.ยุพิน ผาสุก	จำนวน	๑ ทุน ๗ ละ	๓๐,๐๐๐	บาท
๒.๑๖๕	ทุนศิษย์เก่าภาควิชาเศรษฐศาสตร์การเกษตร	จำนวน	๒ ทุน ๗ ละ	๒๔,๐๐๐	บาท
๒.๑๖๖	ทุนศิษย์เก่าภาควิชาเศรษฐศาสตร์การเกษตร	จำนวน	๖ ทุน ๗ ละ	๑,๐๐๐	บาท
๒.๑๖๗	ทุนศิษย์เก่าภาควิชาเศรษฐศาสตร์การเกษตร	จำนวน	๑๐ ทุน ๗ ละ	๓,๓๕๐	บาท



๒.๑๖๘	ทุนศิษย์เก่าสัตวศาสตร์มอติณแดง	จำนวน	๒	ทุน ๆ ละ	๕,๐๐๐	บาท
๒.๑๖๙	ทุนส่งเสริมและพัฒนาการผลิตบัณฑิตสัตวศาสตร์	จำนวน	๑	ทุน ๆ ละ	๕,๐๐๐	บาท
๒.๑๗๐	ทุนศิษย์เก่าสัตวศาสตร์มอติณแดง	จำนวน	๒	ทุน ๆ ละ	๕,๐๐๐	บาท
๒.๑๗๑	ทุนหนังสือพิมพ์	จำนวน	๖	ทุน ๆ ละ	๕,๐๐๐	บาท
๒.๑๗๒	ทุนค้าเจริญ	จำนวน	๒	ทุน ๆ ละ	๑๐,๐๐๐	บาท
๒.๑๗๓	ทุนเด็คร้านแพ็ค	จำนวน	๒๔	ทุน ๆ ละ	๑๐,๐๐๐	บาท
๒.๑๗๔	ทุนนายสมโชค เพ็งสี	จำนวน	๑	ทุน ๆ ละ	๒,๐๐๐	บาท
๒.๑๗๕	ทุนนางสาวสุนันท์ เชื้อชานา	จำนวน	๑	ทุน ๆ ละ	๑,๔๐๗	บาท
๒.๑๗๖	ทุน รศ.ดร.จุฬารัตน์ โสตะ	จำนวน	๑	ทุน ๆ ละ	๙,๐๐๐	บาท
๒.๑๗๗	ทุน ผศ.ดร.พรพรรณ สกุลคู	จำนวน	๑	ทุน ๆ ละ	๑๐,๐๐๐	บาท
๒.๑๗๘	ทุน รศ.เบญจมา มุกตพันธ์	จำนวน	๒	ทุน ๆ ละ	๑๐,๐๐๐	บาท
๒.๑๗๙	ทุน ผศ.ดร.ศิริพร คำสะอาด	จำนวน	๑	ทุน ๆ ละ	๑,๐๐๐	บาท
๒.๑๘๐	ทุน รศ.นิลสมณี พิทักษ์	จำนวน	๒	ทุน ๆ ละ	๕,๐๐๐	บาท
๒.๑๘๑	ทุน คุณอรุณพล เล่าห์ขจร	จำนวน	๕	ทุน ๆ ละ	๑๐,๐๐๐	บาท
๒.๑๘๒	ทุน ปิ่นเกตุ	จำนวน	๑	ทุน ๆ ละ	๑๐,๐๐๐	บาท
๒.๑๘๓	ทุนมูลนิธิแพทย์เพื่อปวงประชา	จำนวน	๓	ทุน ๆ ละ	๕๐,๐๐๐	บาท
		จำนวน	๒	ทุน ๆ ละ	๖๐,๐๐๐	บาท
๒.๑๘๔	ทุน บริษัท แดง ฟาร์มจุกทอล (ไทยแลนด์) จำกัด	จำนวน	๕	ทุน ๆ ละ	๖๔,๙๓๔	บาท
๒.๑๘๕	ทุน คุณชนิดา ภูศรีโสม	จำนวน	๑	ทุน ๆ ละ	๑๐,๐๐๐	บาท
๒.๑๘๖	ทุนอิสระ อิมทรัพย์	จำนวน	๑	ทุน ๆ ละ	๑๐,๐๐๐	บาท
๒.๑๘๗	ทุน นต. พรเทพ อิมพานิช	จำนวน	๑	ทุน ๆ ละ	๑๐,๐๐๐	บาท
๒.๑๘๘	ทุน บริษัท เวทโปรดักท์ กรุ๊ป จำกัด	จำนวน	๑	ทุน ๆ ละ	๒๐,๐๐๐	บาท
๒.๑๘๙	ทุนสมาคมศิษย์เก่าคณะสัตวแพทยศาสตร์	จำนวน	๑๐	ทุน ๆ ละ	๒๐,๐๐๐	บาท
๒.๑๙๐	ทุน ผศ.น.สพ.สุรสิทธิ์ อ้วนพรมมา	จำนวน	๑	ทุน ๆ ละ	๑๐,๐๐๐	บาท
๒.๑๙๑	ทุน สพ.ญ.อชิณี รุญเจริญ	จำนวน	๑	ทุน ๆ ละ	๑๐,๐๐๐	บาท
๒.๑๙๒	ทุน น.สพ.นพรัตน์ ธงฤทธิ์	จำนวน	๑	ทุน ๆ ละ	๑๐,๐๐๐	บาท
๒.๑๙๓	ทุน บริษัท โรงพยาบาลสัตว์ปิยะมิตร จำกัด	จำนวน	๒	ทุน ๆ ละ	๕๐,๐๐๐	บาท
		จำนวน	๑	ทุน ๆ ละ	๕,๐๐๐	บาท
๒.๑๙๔	ทุน อ.สพ.ญ.ดร.ทรรศิศา พลอยงาม	จำนวน	๑	ทุน ๆ ละ	๕,๐๐๐	บาท
๒.๑๙๕	ทุน รศ.น.สพ.ปรีณัน จิตะสมบัติ	จำนวน	๑	ทุน ๆ ละ	๕,๐๐๐	บาท
๒.๑๙๖	ทุน ศ.น.สพ.อติชาติ พรหมาสา	จำนวน	๑	ทุน ๆ ละ	๑,๐๐๐	บาท
๒.๑๙๗	ทุน รศ.สพ.ญ.วัฒนาภรณ์ พรหมาสา	จำนวน	๑	ทุน ๆ ละ	๑,๐๐๐	บาท
๒.๑๙๘	ทุน น.สพ.สุรชัย จันทร์ทิพย์	จำนวน	๑	ทุน ๆ ละ	๑,๐๐๐	บาท
๒.๑๙๙	ทุนนาวาอากาศเอกสุรพล เพชรศรี	จำนวน	๒	ทุน ๆ ละ	๑๐,๐๐๐	บาท

(บิดาอาจารย์คณะมนุษยศาสตร์และสังคมศาสตร์)





๒.๒๐๐	ทุน อาจารย์ ดร.ปรีดาพร ศรีสาคร (อาจารย์คณะมนุษยศาสตร์และสังคมศาสตร์)	จำนวน	๕	ทุน ๗ ละ	๑๐,๐๐๐	บาท
๒.๒๐๑	ทุนหอการค้าอเมริกันแห่งประเทศไทย	จำนวน	๒	ทุน ๗ ละ	๒๕,๐๐๐	บาท
๒.๒๐๒	ทุน JCC ๒๑st Century Education Fund Scholarship	จำนวน	๒	ทุน ๗ ละ	๔๐,๐๐๐	บาท
๒.๒๐๓	ทุน ซุมิโตโม (SMBC) Sumitomo Mitsui Banking Corporation	จำนวน	๒	ทุน ๗ ละ	๒๗,๐๐๐	บาท
๒.๒๐๔	ทุนโครงการ ๗ สี ช่วยชาวบ้าน สานฝันการศึกษา	จำนวน	๑	ทุน ๗ ละ	๔๐,๐๐๐	บาท
๒.๒๐๕	ทุนเอสไอ สมโภชกรุงรัตนโกสินทร์ ๒๐๐ ปี	จำนวน	๓	ทุน ๗ ละ	๑๐,๐๐๐	บาท
๒.๒๐๖	ทุนศิษย์เก่าบุรุษพยาบาล	จำนวน	๑	ทุน ๗ ละ	๖,๐๐๐	บาท
๒.๒๐๗	ทุนสมาคมอีสานแห่งนครนิวยอร์ก สหรัฐอเมริกา โมณาม ศิษย์เก่ารุ่น ๑๐	จำนวน	๒	ทุน ๗ ละ	๕๐,๐๐๐	บาท
๒.๒๐๘	ทุน รศ.ดร.พรณี ปัญชรหัตถกิจ	จำนวน	๑	ทุน ๗ ละ	๑,๐๐๐	บาท
๒.๒๐๙	ทุน รองศาสตราจารย์ ดร.กฤตยา แสงวงเจริญ	จำนวน	๑	ทุน ๗ ละ	๑๐,๐๐๐	บาท
		จำนวน	๑	ทุน ๗ ละ	๑๔,๐๐๐	บาท
๒.๒๑๐	ทุนวิทยาลัยนานาชาติ นศ.ไทย เต็มจำนวน	จำนวน	๑	ทุน ๗ ละ	๔๐,๐๐๐	บาท
๒.๒๑๑	ทุนส่งเสริมและพัฒนาการผลิตบัณฑิต คณะสถาปัตยกรรมศาสตร์	จำนวน	๒๔	ทุน ๗ ละ	๑๐,๐๐๐	บาท
๒.๒๑๒	ทุนวิทยาลัยนานาชาติ นศ.ไทย ครึ่งจำนวน	จำนวน	๓	ทุน ๗ ละ	๒๐,๐๐๐	บาท
๒.๒๑๓	ทุนนักศึกษาประเทศ ภูฏาน	จำนวน	๒	ทุน ๗ ละ	๕๘,๐๐๐	บาท
๒.๒๑๔	ทุนนักศึกษาประเทศ พม่า	จำนวน	๒	ทุน ๗ ละ	๕๘,๐๐๐	บาท
๒.๒๑๕	ทุนคุณชุติมณฑน์ จันทะมีถน	จำนวน	๑	ทุน ๗ ละ	๑๐,๐๐๐	บาท
๒.๒๑๖	ทุนศิษย์เก่านักศึกษาดนตรีพื้นเมือง	จำนวน	๓	ทุน ๗ ละ	๑,๐๐๐	บาท
๒.๒๑๗	ทุนนายกิตติศักดิ์ โกสูงเนิน	จำนวน	๑	ทุน ๗ ละ	๘,๐๐๐	บาท
๒.๒๑๘	ทุน ผศ.ดร.นิภา มีสินทวีสมัย	จำนวน	๑	ทุน ๗ ละ	๑๐,๐๐๐	บาท
๒.๒๑๙	ทุนกองทุนวิทยาเพื่อรวจิตร	จำนวน	๑	ทุน ๗ ละ	๙๐,๐๐๐	บาท
๒.๒๒๐	ทุนรองศาสตราจารย์วินัย ศรีอำพร	จำนวน	๒	ทุน ๗ ละ	๔๐,๐๐๐	บาท
๒.๒๒๑	ทุนผู้มีจิตศรัทธา	จำนวน	๑๙	ทุน ๗ ละ	๓๕,๐๐๐	บาท
๒.๒๒๒	ทุนกุศลเพิ่มพูน	จำนวน	๒	ทุน ๗ ละ	๒๕,๐๐๐	บาท
๒.๒๒๓	ทุนรองศาสตราจารย์ณรงค์ เหลืองบุตรนาค	จำนวน	๑	ทุน ๗ ละ	๑๕,๐๐๐	บาท
๒.๒๒๔	ทุน บริษัท กระเจ๊กไทยอาซาฮี จำกัด (มหาชน)	จำนวน	๑	ทุน ๗ ละ	๑๒,๐๐๐	บาท
๒.๒๒๕	ทุนคุณวัฒน์ชัย มงคลศรีสวัสดิ์	จำนวน	๒	ทุน ๗ ละ	๑๐,๐๐๐	บาท
๒.๒๒๖	ทุนศิษย์เก่า วิศวกรรม รุ่นที่ ๑๖	จำนวน	๒	ทุน ๗ ละ	๑๐,๐๐๐	บาท
๒.๒๒๗	ทุนศิษย์เก่า วิศวกรรม รุ่นที่ ๒๕	จำนวน	๔	ทุน ๗ ละ	๑๐,๐๐๐	บาท
๒.๒๒๘	ทุนศิษย์เก่า วิศวกรรม รุ่นที่ ๒๔	จำนวน	๒	ทุน ๗ ละ	๑๐,๐๐๐	บาท
๒.๒๒๙	ทุน ผศ.ดร.ไพบุลย์-รศ.ดร.ไฉนพร ตำนวิรุทัย	จำนวน	๑	ทุน ๗ ละ	๑๐,๐๐๐	บาท



๒.๒๓๐	ทุนบริษัท เอส เทค ซีวิล แอนด์ คอนสตรัคชั่น จำกัด	จำนวน	๒	ทุน ๗ ละ	๑๐,๐๐๐	บาท
๒.๒๓๑	ทุนคุณประมวดี หาดรัษฎกุล	จำนวน	๓	ทุน ๗ ละ	๑๐,๐๐๐	บาท
๒.๒๓๒	ทุนบริษัท สยามเทคนิคคอนกรีต จำกัด	จำนวน	๒	ทุน ๗ ละ	๑๐,๐๐๐	บาท
๒.๒๓๓	ทุนชมรมจักรยานวิเศษมอติงแดง	จำนวน	๔	ทุน ๗ ละ	๑๐,๐๐๐	บาท
๒.๒๓๔	ทุนคุณประมวดี หาดรัษฎกุล	จำนวน	๓	ทุน ๗ ละ	๑๐,๐๐๐	บาท
๒.๒๓๕	ทุนการศึกษาเทศบาลบ้านเป็ด	จำนวน	๑	ทุน ๗ ละ	๒๐,๐๐๐	บาท
๒.๒๓๖	ทุนบริษัท กรุงเทพประกันภัย	จำนวน	๒	ทุน ๗ ละ	๓๐,๐๐๐	บาท
๒.๒๓๗	ทุนมูลนิธิตำรวจภูธร ภาค ๔	จำนวน	๒	ทุน ๗ ละ	๔,๐๐๐	บาท
๒.๒๓๘	ทุนสหกรณ์ออมทรัพย์ ตำรวจแพร่	จำนวน	๑	ทุน ๗ ละ	๒,๕๐๐	บาท
		จำนวน	๑	ทุน ๗ ละ	๕,๕๐๐	บาท
๒.๒๓๙	ทุนสวัสดิการส่งเสริมการศึกษานูตร สหกรณ์ออมทรัพย์ กรมพัฒนาชุมชน	จำนวน	๑	ทุน ๗ ละ	๕,๐๐๐	บาท
๒.๒๔๐	ทุนสหกรณ์ออมทรัพย์ครูสุรินทร์	จำนวน	๑	ทุน ๗ ละ	๕,๕๐๐	บาท
๒.๒๔๑	ทุนนายมงคล ต้นสุวรรณ	จำนวน	๑	ทุน ๗ ละ	๖,๐๐๐	บาท
๒.๒๔๒	ทุนนางปิ่นดดา ต้นสุวรรณ	จำนวน	๒	ทุน ๗ ละ	๖,๐๐๐	บาท
๒.๒๔๓	ทุนการศึกษาศิษย์เก่า-ชมรมแพทย์ศฆ์ วนค.	จำนวน	๑๓	ทุน ๗ ละ	๑,๐๐๐	บาท
๒.๒๔๔	ทุน ศาสตราจารย์ ดร.สมเดช กนกเมธากุล	จำนวน	๑	ทุน ๗ ละ	๖,๐๐๐	บาท
๒.๒๔๕	ทุน รองศาสตราจารย์ ดร.ขวัญใจ กนกเมธากุล	จำนวน	๑	ทุน ๗ ละ	๖,๐๐๐	บาท
๒.๒๔๖	ทุนนายศราวุธ อุดมวิริยะเสรี	จำนวน	๒	ทุน ๗ ละ	๖,๐๐๐	บาท
๒.๒๔๗	ทุนโครงการทุนปัญญาภูมิ	จำนวน	๔	ทุน ๗ ละ	๑๐,๐๐๐	บาท
๒.๒๔๘	ทุนโครงการทุนไพร ลีเกิ้ล	จำนวน	๑	ทุน ๗ ละ	๓๐,๐๐๐	บาท
๒.๒๔๙	ทุนการศึกษา Nicolas-Netiya	จำนวน	๕	ทุน ๗ ละ	๑๐,๐๐๐	บาท
๒.๒๕๐	ทุนการศึกษาเนื่องในวันไหว้ครู	จำนวน	๑๓	ทุน ๗ ละ	๓,๐๐๐	บาท
๒.๒๕๑	ทุนการศึกษาเนื่องในวันไหว้ครู สำหรับนักศึกษา ที่เข้าร่วมกิจกรรมภาษาไทยดีเด่น	จำนวน	๕	ทุน ๗ ละ	๑,๐๐๐	บาท
๒.๒๕๒	ทุนคุณสายรุ้ง จิระธนพร	จำนวน	๑	ทุน ๗ ละ	๔๐,๐๐๐	บาท
๒.๒๕๓	ทุนคุณปัญญาจันทร์ ลอชคุณ	จำนวน	๑	ทุน ๗ ละ	๓๗,๐๐๐	บาท
๒.๒๕๔	ทุน นพ.เทอดศักดิ์ ผลจันทร์	จำนวน	๑	ทุน ๗ ละ	๕,๐๐๐	บาท
๒.๒๕๕	ทุน คุณณัฐวรรณ ศลิพิบูลย์	จำนวน	๒	ทุน ๗ ละ	๒๕,๐๐๐	บาท
		จำนวน	๑	ทุน ๗ ละ	๑๐,๑๐๐	บาท
๒.๒๕๖	ทุน พญ.ล้นทม ต้นวิเชียร	จำนวน	๑	ทุน ๗ ละ	๑๐,๐๐๐	บาท
๒.๒๕๗	ทุนพระครูวินัยธรธวัชย์ สมจิตโต	จำนวน	๑	ทุน ๗ ละ	๑๖,๕๐๐	บาท
๒.๒๕๘	ทุนศาสตราจารย์วีรจิตต์ โชติมงคล	จำนวน	๑	ทุน ๗ ละ	๔,๐๐๐	บาท
๒.๒๕๙	ทุนบริษัทแจนแจน-ซีแลก	จำนวน	๑	ทุน ๗ ละ	๑๕,๐๐๐	บาท
๒.๒๖๐	ทุน ผศ.น.สพ.ดร.สุวิทย์ อุปลั๊ย	จำนวน	๑	ทุน ๗ ละ	๑๒,๐๐๐	บาท



๒.๒๖๑	ทุนสัตวแพทย์สมาคมแห่งประเทศไทย ในพระบรมราชูปถัมภ์	จำนวน	๑	ทุน ๆ ละ	๑๐,๐๐๐	บาท
๒.๒๖๒	กองทุนส่งเสริมและพัฒนาการผลิตบัณฑิต คณะสัตวแพทยศาสตร์	จำนวน	๖	ทุน ๆ ละ	๖,๐๐๐	บาท
๒.๒๖๓	ทุนคุณแม่เมย์วารี ทิพย์สิงห์	จำนวน	๑	ทุน ๆ ละ	๑๐,๐๐๐	บาท
๒.๒๖๔	ทุนนายศักดิ์ถิ่นทร์ ทัดชนนิษฐากุล (ศิษย์เก่าคณะมนุษยศาสตร์ฯ)	จำนวน	๑	ทุน ๆ ละ	๔๐,๐๐๐	บาท
๒.๒๖๕	ทุนชมรมศิษย์เก่าคณะมนุษยศาสตร์และสังคมศาสตร์	จำนวน	๖	ทุน ๆ ละ	๑๐,๐๐๐	บาท
๒.๒๖๖	ทุนแม่ไฉย จงสถิตวัฒนา	จำนวน	๒	ทุน ๆ ละ	๓๖,๐๐๐	บาท
๒.๒๖๗	ทุนเฉลิมจิตต์ ประยูรรวงศ์	จำนวน	๑	ทุน ๆ ละ	๒๔,๐๐๐	บาท
๒.๒๖๘	ทุนศิษย์เก่าเทคนิคการแพทย์ รุ่น ๖	จำนวน	๑	ทุน ๆ ละ	๑๑,๐๐๐	บาท
๒.๒๖๙	ทุน รศ.ดร.บุญมี ศิริ	จำนวน	๑	ทุน ๆ ละ	๓๐,๐๐๐	บาท
๒.๒๗๐	บริษัท ฟาร์มปลาท่าพระ จำกัด	จำนวน	๑	ทุน ๆ ละ	๑๐,๐๐๐	บาท
๒.๒๗๑	ทุนผู้ช่วยศาสตราจารย์ ดร.ยุพิน ผาสุข	จำนวน	๑	ทุน ๆ ละ	๓๐,๐๐๐	บาท
๒.๒๗๒	ทุนนายประชิด อมฤตประเสริฐ	จำนวน	๑	ทุน ๆ ละ	๑๐๐,๐๐๐	บาท
๒.๒๗๓	ทุน รศ.ดร.นุชรีย์ ศิริ	จำนวน	๑	ทุน ๆ ละ	๓๐,๐๐๐	บาท
๒.๒๗๔	ทุนบริษัท ตะนาวศรีไทย จำกัด	จำนวน	๑	ทุน ๆ ละ	๑๑๕,๐๐๐	บาท
๒.๒๗๕	ทุนนายชัชวาล มณีทัฬห รุ่ง ๑๖	จำนวน	๑	ทุน ๆ ละ	๑๒,๐๐๐	บาท
๒.๒๗๖	ทุนนายโอภาส ยอดแก้ว รุ่ง ๑๖	จำนวน	๑	ทุน ๆ ละ	๒๔,๐๐๐	บาท
๒.๒๗๗	ทุน ผศ.สมหมาย เจนกิจการ	จำนวน	๑	ทุน ๆ ละ	๑๖,๐๐๐	บาท
๒.๒๗๘	ทุน บริษัท ซีเอสเอสท์ ซิตส์ จำกัด	จำนวน	๑	ทุน ๆ ละ	๑๐๐,๐๐๐	บาท
๒.๒๗๙	ทุน นายกิ่งกัญญา บุญวรรณโณ	จำนวน	๑	ทุน ๆ ละ	๖,๐๐๐	บาท
๒.๒๘๐	ทุน นายรักดี ญวนกระโทก	จำนวน	๑	ทุน ๆ ละ	๔๐,๐๐๐	บาท
๒.๒๘๑	ทุน นางสาวพวงเพ็ญ พรไธสง	จำนวน	๑	ทุน ๆ ละ	๓,๐๐๐	บาท
๒.๒๘๒	ทุน นางนิชมาศ ภูจันทร์ศรี	จำนวน	๑	ทุน ๆ ละ	๕,๐๐๐	บาท
๒.๒๘๓	ทุน ผศ.ดร.ศิริภาวี เจริญวัฒนศักดิ์	จำนวน	๑	ทุน ๆ ละ	๑๐,๐๐๐	บาท
๒.๒๘๔	ทุน นายธัญญพันธ์ ธนวรรณเศรษฐ	จำนวน	๑	ทุน ๆ ละ	๒๔,๐๐๐	บาท
๒.๒๘๕	ทุน นายสมภพ พอดี	จำนวน	๑	ทุน ๆ ละ	๓๐,๐๐๐	บาท
๒.๒๘๖	ทุนศิษย์เก่าประมง มข.	จำนวน	๑	ทุน ๆ ละ	๑๒,๐๐๐	บาท
๒.๒๘๗	ทุน รศ.ดร.สมพงษ์ ตูลจินดาขาบพร	จำนวน	๑๐	ทุน ๆ ละ	๑,๕๐๐	บาท
๒.๒๘๘	ทุน เคอรี่บริษัท เว็ทอินเตอร์ กรุ๊ป จำกัด	จำนวน	๔	ทุน ๆ ละ	๕,๐๐๐	บาท
๒.๒๘๙	ทุน ศ.ดร.วิโรจน์ ภัทรจินดา	จำนวน	๑๐	ทุน ๆ ละ	๕,๐๐๐	บาท
๒.๒๙๐	ทุน รศ.ดร.เฉลิมศักดิ์ พิภูลศรี	จำนวน	๑	ทุน ๆ ละ	๑๐,๐๐๐	บาท
๒.๒๙๑	ทุน คุณอภิชาติ ชันธิวิธิ	จำนวน	๔	ทุน ๆ ละ	๕,๐๐๐	บาท
๒.๒๙๒	ทุน คุณจักรกริช เจริญเมธาชัย	จำนวน	๓	ทุน ๆ ละ	๓๐,๐๐๐	บาท



๒.๒๕๙๓	ทุนไหว้ครูฯ วิทยาเขตหนองคาย	จำนวน	๒	ทุน ๆ ละ	๒,๐๐๐	บาท
๒.๒๕๙๔	ทุนไหว้ครู คณะวิทยาศาสตร์ประยุกต์ และวิศวกรรมศาสตร์	จำนวน	๑๗	ทุน เป็นเงิน	๕๓,๘๐๐	บาท
๒.๒๕๙๕	ทุน อ.จตุราพร สีหาบุตร	จำนวน	๑	ทุน ๆ ละ	๖,๐๐๐	บาท
๒.๒๕๙๖	ทุน บริษัท บุญรอดบริวเวอรี่ จำกัด	จำนวน	๑	ทุน ๆ ละ	๑๐,๐๐๐	บาท
๒.๒๕๙๗	ทุน Mr.Daniel Mitterhoff	จำนวน	๑	ทุน ๆ ละ	๓๐๐,๐๐๐	บาท
๒.๒๕๙๘	ทุน นางสาวฉัตรจตุราพร สีหวัฒน์นะ	จำนวน	๑	ทุน ๆ ละ	๕,๐๐๐	บาท
๒.๒๕๙๙	ทุน นางสาวพัฒนา สีหวัฒน์นะ	จำนวน	๑	ทุน ๆ ละ	๕,๐๐๐	บาท
๒.๓๐๐	ทุน นางสาวอรอนรัตน์ วิโรจน์เพชร	จำนวน	๑	ทุน ๆ ละ	๑๐,๐๐๐	บาท
๒.๓๐๑	ทุน นายต่อศักดิ์ รัตนนาทินทร์	จำนวน	๑	ทุน ๆ ละ	๕,๐๐๐	บาท
๒.๓๐๒	ทุน นางสาวมยุรา ถิ่นธนาสาร	จำนวน	๑	ทุน ๆ ละ	๕,๐๐๐	บาท
๒.๓๐๓	ทุน นายนิธิพันธุ์ วรณรัตน์	จำนวน	๑	ทุน ๆ ละ	๕,๐๐๐	บาท
๒.๓๐๔	ทุน นางสาวลักษณ์ชนก สงวนรักศักดิ์	จำนวน	๑	ทุน ๆ ละ	๑๐,๐๐๐	บาท
๒.๓๐๕	ทุน นายสถาพร ไชยรินทร์	จำนวน	๑	ทุน ๆ ละ	๕,๐๐๐	บาท
๒.๓๐๖	ทุน นางสาวอวิศดา เมาะราสี	จำนวน	๑	ทุน ๆ ละ	๕,๐๐๐	บาท
๒.๓๐๗	ทุน นางสาวพัชรินทร์ ราษฎร์นงไสถน	จำนวน	๑	ทุน ๆ ละ	๒,๐๐๐	บาท
๒.๓๐๘	ทุน นางสาวบัณฑิตรัตน์ เทพโสดา	จำนวน	๑	ทุน ๆ ละ	๒,๐๐๐	บาท
๒.๓๐๙	ทุน นายปณวัตร วงศ์มาศ	จำนวน	๑	ทุน ๆ ละ	๑,๐๐๐	บาท
๒.๓๑๐	ทุนเพชรศิริ	จำนวน	๑	ทุน ๆ ละ	๒๐,๐๐๐	บาท
๒.๓๑๑	ทุนโครงการมัชฌิมนิเทศ	จำนวน	๑	ทุน ๆ ละ	๑๐,๐๐๐	บาท
๒.๓๑๒	ทุนคณะกรรมการส่งเสริมกิจการ มหาวิทยาลัยขอนแก่น	จำนวน	๑	ทุน ๆ ละ	๑๕,๐๐๐	บาท
๒.๓๑๓	ทุนคุณแม่ประมวล ไกรสรกุล	จำนวน	๑	ทุน ๆ ละ	๑๐,๐๐๐	บาท
๒.๓๑๔	ทุนแพทย์หญิงอารีรัตน์ สิริพงษ์พันธ์	จำนวน	๒	ทุน ๆ ละ	๑๐,๐๐๐	บาท
๒.๓๑๕	ทุน ผศ.วัลลภา อินทรกำแหง	จำนวน	๒	ทุน ๆ ละ	๑๐,๐๐๐	บาท
๒.๓๑๖	ทุนอาจารย์นิยะดา ห่อนาค	จำนวน	๑	ทุน ๆ ละ	๑๐,๐๐๐	บาท
๒.๓๑๗	ทุนบริษัทไทยน้ำทิพย์ จำกัด	จำนวน	๑	ทุน ๆ ละ	๑๐,๐๐๐	บาท
๒.๓๑๘	ทุนสำรวจ แจ็งสกุล	จำนวน	๑	ทุน ๆ ละ	๘,๐๐๐	บาท
๒.๓๑๙	ทุนประเภท ก รุ่น ๑,๒	จำนวน	๑๘๗	ทุน ๆ ละ	๓๐,๐๐๐	บาท
๒.๓๒๐	ทุนนางสุกัญญา ดันตระกูลจิตต์	จำนวน	๒	ทุน ๆ ละ	๑๕,๐๐๐	บาท
๒.๓๒๑	ทุนธนาคารแห่งประเทศไทย	จำนวน	๑	ทุน ๆ ละ	๕๐,๐๐๐	บาท
๒.๓๒๒	ทุนพระราชทานเพื่อการศึกษาสงเคราะห์	จำนวน	๑	ทุน ๆ ละ	๑๕,๐๐๐	บาท
๒.๓๒๓	ทุนมูลนิธิอาซิโนะโมะโต๊ะ โครงการ “ทุนส่งน้องเรียนจบ”	จำนวน	๑	ทุน ๆ ละ	๓๐,๐๐๐	บาท
๒.๓๒๔	ทุนบริษัท ไทยออยล์ จำกัด มหาชน	จำนวน	๑	ทุน ๆ ละ	๑๐๐,๐๐๐	บาท
		จำนวน	๒	ทุน ๆ ละ	๓๐,๐๐๐	บาท





๒.๓๒๖	ทุนโศตระกิตย ม.น.ช.	จำนวน	๑	ทุน ๑ ละ	๖,๐๐๐	บาท
๒.๓๒๗	ทุนไพโรจน์ พงศ์พิพัฒน์ ม.น.ช.	จำนวน	๑	ทุน ๑ ละ	๙,๐๐๐	บาท
๒.๓๒๘	ทุนสมเด็จ ม.น.ช.	จำนวน	๒	ทุน ๑ ละ	๔,๐๐๐	บาท
๒.๓๒๙	ทุน "นักเขียนเก่า ม.น.ช."	จำนวน	๑	ทุน ๑ ละ	๔,๐๐๐	บาท
๒.๓๓๐	ทุนวัลลีย์ วงษ์ภักดี ม.น.ช.	จำนวน	๑	ทุน ๑ ละ	๑๐,๐๐๐	บาท
๒.๓๓๑	ทุนเฉลิมวงษ์-แสงประกา ม.น.ช.	จำนวน	๑	ทุน ๑ ละ	๑๐,๐๐๐	บาท
๒.๓๓๒	ทุนพรรัตนพู ม.น.ช.	จำนวน	๑	ทุน ๑ ละ	๑๐,๐๐๐	บาท
๒.๓๓๓	ทุน ผศ.อารี สงวนนชัย	จำนวน	๑	ทุน ๑ ละ	๑,๐๐๐	บาท

รวมจำนวนทุนปริญญาตรีทั้งสิ้น ๓,๓๔๖ ทุน เป็นเงิน ๖๙,๕๖๓,๙๕๔ บาท

ทุนการศึกษามหาวิทยาลัยขอนแก่น ประจำปีการศึกษา 2561

มหาวิทยาลัยขอนแก่น ได้รับการสนับสนุนด้านเงินทุนการศึกษาจากองค์การ มูลนิธิ
ธนาคาร บริษัท สมาคม ผู้มีจิตศรัทธา สำหรับช่วยเหลือนักศึกษาที่เรียนดี มีความประพฤติเรียบร้อย
แต่ขาดแคลนทุนทรัพย์ ดังนี้

ทุนการศึกษา ระดับปริญญาตรี

1. ทุนจากงบประมาณเงินรายได้มหาวิทยาลัยขอนแก่น

1.1 กองทุนพระราชทานสยามบรมราชกุมารี ในวาระครบรอบ 40 ปี มข.

จำนวน 1,000 ทุน ๆ ละ 10,000 บาท เป็นเงิน 10,000,000 บาท

1.1.1 คณะเกษตรศาสตร์	จำนวน	112	ทุน
1.1.2 คณะวิศวกรรมศาสตร์	จำนวน	58	ทุน
1.1.3 คณะศึกษาศาสตร์	จำนวน	33	ทุน
1.1.4 คณะวิทยาศาสตร์	จำนวน	123	ทุน
1.1.5 คณะมนุษยศาสตร์และสังคมศาสตร์	จำนวน	82	ทุน
1.1.6 คณะเทคโนโลยี	จำนวน	50	ทุน
1.1.7 คณะพยาบาลศาสตร์	จำนวน	71	ทุน
1.1.8 คณะแพทยศาสตร์	จำนวน	71	ทุน
1.1.9 คณะสาธารณสุขศาสตร์	จำนวน	17	ทุน
1.1.10 คณะเทคนิคการแพทย์	จำนวน	17	ทุน
1.1.11 คณะทันตแพทยศาสตร์	จำนวน	24	ทุน
1.1.12 คณะเภสัชศาสตร์	จำนวน	15	ทุน
1.1.13 คณะสัตวแพทยศาสตร์	จำนวน	19	ทุน
1.1.14 คณะสถาปัตยกรรมศาสตร์	จำนวน	47	ทุน
1.1.15 คณะบริหารธุรกิจและการบัญชี	จำนวน	96	ทุน
1.1.16 คณะศิลปกรรมศาสตร์	จำนวน	54	ทุน
1.1.17 คณะวิทยาศาสตร์ประยุกต์และวิศวกรรมศาสตร์	จำนวน	20	ทุน
1.1.18 คณะสังคมศาสตร์บูรณาการ	จำนวน	7	ทุน
1.1.19 คณะศิลปศาสตร์	จำนวน	6	ทุน
1.1.20 คณะบริหารธุรกิจ	จำนวน	7	ทุน
1.1.21 คณะนิติศาสตร์	จำนวน	21	ทุน
1.1.22 คณะเศรษฐศาสตร์	จำนวน	8	ทุน
1.1.23 วิทยาลัยการปกครองท้องถิ่น	จำนวน	42	ทุน

1.2	ทุนการศึกษาประเภท ก.	จำนวน 263 ทุน ๆ ละ 30,000 บาท
1.3	กองทุนมอดินแดง	จำนวน 6 ทุน ๆ ละ 15,000 บาท
1.4	ทุนหอฝันในวันเกิด	จำนวน 50 ทุน ๆ ละ 20,000 บาท
1.5	ทุนสมาคมศิษย์เก่ามหาวิทยาลัยขอนแก่น	จำนวน 100 ทุน ๆ ละ 20,000 บาท
2. ทุนจากรัฐบาล องค์กร หน่วยงาน มูลนิธิ บริษัท ผู้มีจิตศรัทธา		
2.1	ทุนพระราชทานในโครงการทุนการศึกษาพระราชทาน ม.ท.ศ. แต่ละทุนจะได้ค่าธรรมเนียมการศึกษา/ ค่าหอพักไม่เกิน เดือนละ 2,000 บาท หรือ 24,000 บาท/ปี ค่าหนังสืออุปกรณ์เหมาจ่าย 10,000 บาท/ปี ค่าครองชีพเหมาจ่าย 48,000 บาท/ปี (เฉลี่ยเดือนละ 4,000 บาท)	จำนวน 8 ทุน
2.2	ทุนมูลนิธิสมเด็จพระสังฆราช (วาสนมหาเถระ)	จำนวน 1 ทุน ๆ ละ 20,000 บาท
2.3	"บัณฑิตคืนถิ่น" มูลนิธิสมเด็จพระเทพรัตนราชสุดา	จำนวน 9 ทุน ๆ ละ 60,000 บาท
2.4	นักเรียนในพระราชานุเคราะห์สมเด็จพระเทพรัตนราชสุดาฯ สยามบรมราชกุมารี	จำนวน 1 ทุน ๆ ละ 42,000 บาท
2.5	นักเรียนในพระราชานุเคราะห์สมเด็จพระเทพรัตนราชสุดาฯ สยามบรมราชกุมารี	จำนวน 4 ทุน ๆ ละ 58,000 บาท
2.6	ทุนเฉลิมราชกุมารี (แบ่งจ่ายภาคเรียนละ 27,500 บาท)	จำนวน 8 ทุน ๆ ละ 55,000 บาท
2.7	ทุนพระราชทาน (มูลนิธิชัยพัฒนา)	จำนวน 1 ทุน ๆ ละ 30,000 บาท
2.8	ทุนพระราชทาน โครงการราชประชาสมาสัยเฉลิมพระเกียรติ	จำนวน 2 ทุน ๆ ละ 8,000 บาท
2.9	ทุนพระราชทานช่วยเหลือการศึกษาเด็กยากจน	จำนวน 1 ทุน ๆ ละ 6,500 บาท
2.10	ทุนโครงการทุนการศึกษาเพื่อพัฒนาท้องถิ่น (1 อำเภอ 1 ทุน) (มูลค่าทุนตามหลักสูตรการศึกษา ค่าธรรมเนียมการศึกษา ของแต่ละคณะ/ ค่าหอพักภายนอกเดือนละ 3,000 บาท เหมาจ่ายภาคละ 18,000 บาท/ ค่าหอพักภายในจ่ายจริง เหมาจ่ายภาคละ 18,000 บาท /และค่าใช้จ่ายเดือนละ 5,000 บาท ค่าหนังสืออุปกรณ์การศึกษาปีละ 15,000 บาท)	จำนวน 39 ทุน
2.11	ทุนโครงการสนับสนุนเงินอุดหนุนทางการศึกษาสำหรับนิสิต นักศึกษาพิการ ในระดับอนุปริญาและปริญาตรี ค่าธรรมเนียมการศึกษา	จำนวน 19 ทุน ๆ ละ 5,000-40,000 บาท

2.12	ทุนมูลนิธิจุมภฏ – พันธุ์ทิพย์แต่ละทุนจะให้ค่าใช้จ่ายต่างๆ ในการครองชีพ เดือนละ 1,200บาท เป็นเวลา 10 เดือน/ปีการศึกษา และให้ความช่วยเหลือค่าลงทะเบียนค่าหอพัก และอื่นๆ ที่จำเป็น ตามใบเสร็จหอพักนอกสถาบันเดือนละ 500 บาท	จำนวน 17 ทุน
2.13	ทุนการศึกษาบริษัท น้ำมันปิโตรเลียมไทย จำกัด	จำนวน 1 ทุน ๆ ละ 40,000 บาท
2.14	ทุนเทสโก้ โลตัส เพื่อนิสิตนักศึกษามหาวิทยาลัย	จำนวน 8 ทุน ๆ ละ 15,000 บาท
2.15	ทุนมหาดไทย	จำนวน 12 ทุน ๆ ละ 40,000 บาท
2.16	ทุนมูลนิธิทาคาฮาชิ	จำนวน 3 ทุน ๆ ละ 30,000 บาท
2.17	ทุนอุดมศึกษาเพื่อพัฒนาจังหวัดชายแดนภาคใต้	จำนวน 33 ทุน ๆ ละ 40,000 บาท
2.18	ทุนเอสโซ่สมโภชกรุงรัตนโกสินทร์ 200 ปี	จำนวน 2 ทุน ๆ ละ 10,000 บาท
2.19	กรุงไทยการไฟฟ้า	จำนวน 6 ทุน ๆ ละ 40,000 บาท
2.20	กรุงไทยสามฝืนสู่บัณฑิต	จำนวน 65 ทุน ๆ ละ 50,000 บาท
2.21	ค่าเทอมครอบครัววงษ์นาคเพ็ชร	จำนวน 2 ทุน ๆ ละ 30,000 บาท
2.22	คุณสมศักดิ์ จันทรวงทอง	จำนวน 4 ทุน ๆ ละ 25,000 บาท
2.23	คุณอุฤทธิ์ ศรีหนองโคตร	จำนวน 4 ทุน ๆ ละ 25,000 บาท
2.24	เครือเจริญโภคภัณฑ์	จำนวน 10 ทุน ๆ ละ 30,000 บาท
2.25	ทุนมูลนิธิกลุ่มอีซูซุ	จำนวน 6 ทุน ๆ ละ 15,000 บาท
		จำนวน 3 ทุน ๆ ละ 20,000 บาท
2.26	ทุนมูลนิธิช่วยนักเรียนที่ขาดแคลน ในพระบรมราชินูปถัมภ์ ชื่อทุน "เฉลิมวงษ์-แสงประภา"	จำนวน 1 ทุน ๆ ละ 10,000 บาท
2.27	ทุนมูลนิธิช่วยนักเรียนที่ขาดแคลนในพระบรมราชินูปถัมภ์ ชื่อทุน "พรรณชมพู่"	จำนวน 1 ทุน ๆ ละ 10,000 บาท
2.28	ทุนมูลนิธิช่วยนักเรียนที่ขาดแคลน ในพระบรมราชินูปถัมภ์ ชื่อทุน "ไพโรจน์ พงศ์พิพัฒน์"	จำนวน 1 ทุน ๆ ละ 9,000 บาท
2.29	ทุนมูลนิธิช่วยนักเรียนที่ขาดแคลน ในพระบรมราชินูปถัมภ์ ชื่อทุน "แอล.เอส.เอฟ"	จำนวน 1 ทุน ๆ ละ 8,000 บาท
2.30	ทุนมูลนิธิช่วยนักเรียนที่ขาดแคลน ในพระบรมราชินูปถัมภ์ ชื่อทุน "นักเรียนเก่า ม.น.ช."	จำนวน 1 ทุน ๆ ละ 8,000 บาท
2.31	ทุนมูลนิธิช่วยนักเรียนที่ขาดแคลน ในพระบรมราชินูปถัมภ์ ชื่อทุน "ม.ร.ว.โอภาส กาญจนะวิชัย"	จำนวน 1 ทุน ๆ ละ 8,000 บาท

2.32	ทุนมูลนิธิช่วยนักเรียนที่ขาดแคลน ในพระบรมราชินูปถัมภ์ ชื่อทุน "ทุนสมเด็จ"	จำนวน 1 ทุน ๆ ละ 8,000 บาท
2.33	ทุนศาสตราจารย์สมชาติ โสภณวรรณฤทธิ์	จำนวน 2 ทุน ๆ ละ 10,000 บาท
2.34	ทุนเศรษฐกิจพอเพียงค่าเทอม 18,000 บาท ค่าตำราวัสดุอุปกรณ์การเรียน 10,000 บาท ค่าครองชีพเดือนละ 8,000 บาท X12 เดือน	จำนวน 1 ทุน ๆ ละ 142,000 บาท จำนวน 1 ทุน ๆ ละ 126,000 บาท
2.35	ธนาคารแห่งประเทศไทย	จำนวน 1 ทุน ๆ ละ 50,000 บาท
2.36	นางวลัยพร ดวงดาทิพย์	จำนวน 1 ทุน ๆ ละ 12,000 บาท
2.37	นางสุกัญญา ตันตระบันฑิตย์	จำนวน 2 ทุน ๆ ละ 15,000 บาท
2.38	นายดุสิต-ปริศนา โคตรวงษา (ทุนไม่ระบุคณะ)	จำนวน 5 ทุน ๆ ละ 10,000 บาท
2.39	บริษัท เคอีแอล 2014 วิศวกรรม จำกัด	จำนวน 1 ทุน ๆ ละ 30,000 บาท
2.40	บริษัท เทวรายา จำกัด	จำนวน 8 ทุน ๆ ละ 5,000 บาท
2.41	บริษัท ไทยบริดจสโตน จำกัด	จำนวน 8 ทุน ๆ ละ 30,000 บาท
2.42	บริษัท ไทยบริดจสโตน จำกัด	จำนวน 1 ทุน ๆ ละ 25,000 บาท
2.43	บริษัท เมืองเอกสตรีท จำกัด (มอบให้แก่ นศ.วิศวะ)	จำนวน 6 ทุน ๆ ละ 10,000 บาท
2.44	บุญรอดพัฒนา นิสิต นักศึกษา	จำนวน 16 ทุน ๆ ละ 25,000 บาท
2.45	ปตท. ขอนแก่น	จำนวน 3 ทุน ๆ ละ 10,000 บาท
2.46	ผศ.ภัสสร อินทรกำแหง	จำนวน 1 ทุน ๆ ละ 10,000 บาท
2.47	พระราชทานเพื่อการศึกษาสงเคราะห์	จำนวน 1 ทุน ๆ ละ 15,000 บาท
2.48	มูลนิธิกรุงเทพประกันภัยและวัดดอยธรรมเจดีย์	จำนวน 1 ทุน ๆ ละ 38,000 บาท
	มูลนิธิกรุงเทพประกันภัยและวัดดอยธรรมเจดีย์	จำนวน 1 ทุน ๆ ละ 35,050 บาท
	มูลนิธิกรุงเทพประกันภัยและวัดดอยธรรมเจดีย์	จำนวน 1 ทุน ๆ ละ 32,000 บาท
	มูลนิธิกรุงเทพประกันภัยและวัดดอยธรรมเจดีย์	จำนวน 1 ทุน ๆ ละ 20,550 บาท
	มูลนิธิกรุงเทพประกันภัยและวัดดอยธรรมเจดีย์	จำนวน 1 ทุน ๆ ละ 20,500 บาท
2.49	ทุนมูลนิธิชิน โสภณพนิช (ส่วนกลาง)	จำนวน 4 ทุน ๆ ละ 15,000 บาท
	ทุนมูลนิธิชิน โสภณพนิช (คณะแพทยศาสตร์)	จำนวน 26 ทุน ๆ ละ 60,000 บาท
	ทุนมูลนิธิชิน โสภณพนิช (คณะพยาบาลศาสตร์)	จำนวน 12 ทุน ๆ ละ 24,000 บาท
2.50	มูลนิธิทีสโก้ เพื่อการกุศล	จำนวน 6 ทุน ๆ ละ 15,000 บาท
2.51	ทุนมูลนิธินายห้างโรงปูนผู้หนึ่ง	จำนวน 8 ทุน ๆ ละ 40,000 บาท
	ทุนมูลนิธินายห้างโรงปูนผู้หนึ่ง (คณะพยาบาลศาสตร์)	จำนวน 6 ทุน ๆ ละ 30,000 บาท
2.52	มูลนิธิร่วมจิตต์น้อมเกล้าฯ เพื่อเยาวชน ในพระบรมราชินูปถัมภ์	จำนวน 2 ทุน ๆ ละ 8,000 บาท

2.53	มูลนิธิโวล์ฟกัง โครห์น	จำนวน 30	ทุน ๆ ละ 15,000	บาท
2.54	มูลนิธิศรีวิสารวาจา	จำนวน 6	ทุน ๆ ละ 20,000	บาท
2.55	มูลนิธิหม่อมเจ้าหญิงมารศรีสุขุมพันธุ์ บริพัตร	จำนวน 1	ทุน ๆ ละ 20,000	บาท
2.56	มูลนิธิอายิโนะโมะโต๊ะ โครงการ "ทุนส่งน้องเรียนจบ"	จำนวน 2	ทุน ๆ ละ 30,000	บาท
2.57	มูลนิธิอื้อจือเหลียง	จำนวน 2	ทุน ๆ ละ 15,000	บาท
2.58	โมเตอร์นฟอร์ม	จำนวน 1	ทุน ๆ ละ 10,000	บาท
2.59	วิจิตรพงศ์พันธุ์ เพื่อส่งเสริมศาสนา การศึกษาและสังคม	จำนวน 100	ทุน ๆ ละ 20,000	บาท
2.60	สมาคมเพื่อนชุมชน	จำนวน 1	ทุน ๆ ละ 70,000	บาท
2.61	มูลนิธิชวนรัตน์รักษ์	จำนวน 13	ทุน ๆ ละ 60,000	บาท
	มูลนิธิชวนรัตน์รักษ์	จำนวน 7	ทุน ๆ ละ 65,000	บาท
2.62	กองทุนไอยัง-บางกอกโพสต์	จำนวน 1	ทุน ๆ ละ 45,000	บาท
	กองทุนไอยัง-บางกอกโพสต์	จำนวน 1	ทุน ๆ ละ 55,000	บาท
2.63	มูลนิธิบางกอกโพสต์	จำนวน 1	ทุน ๆ ละ 45,000	บาท
	มูลนิธิบางกอกโพสต์	จำนวน 1	ทุน ๆ ละ 50,000	บาท
2.64	บริษัท ไทยออยล์จำกัด (มหาชน)	จำนวน 7	ทุน ๆ ละ 30,000	บาท
2.65	ทุนมูลนิธิโตโยต้าประเทศไทย (ระดับอุดมศึกษา)	จำนวน 40	ทุน ๆ ละ 20,000	บาท
	ทุนมูลนิธิโตโยต้าประเทศไทย (ระดับมัธยมศึกษา)	จำนวน 99	ทุน ๆ ละ 10,000	บาท
	ทุนมูลนิธิโตโยต้าประเทศไทย (นักศึกษาพยาบาล)	จำนวน 14	ทุน ๆ ละ 72,000	บาท
2.66	ทุนคุณแม่จินตนา ธนาลงกรณ์	จำนวน 1	ทุน ๆ ละ 15,000	บาท
2.67	คุณนพรัตน์ อุ๋นจัดตุรพร	จำนวน 1	ทุน ๆ ละ 10,000	บาท
2.68	ทุน JANET J STREIBICH	จำนวน 1	ทุน ๆ ละ 10,000	บาท
2.69	ทุนThai AirAsia Co., Ltd.	จำนวน 125	ทุน ๆ ละ 10,000	บาท
2.70	ทุนคุณก้องเกียรติ โอภาสวงการ	จำนวน 2	ทุน ๆ ละ 10,000	บาท
2.71	ทุนคุณธรรศพลฐ์แบเลเว็ลด์	จำนวน 25	ทุน ๆ ละ 10,000	บาท
2.72	ทุนคุณวิเชียร หาญประวีณ	จำนวน 10	ทุน ๆ ละ 10,000	บาท
2.73	ทุนคุณสุนทรี จรรโลงบุตร	จำนวน 10	ทุน ๆ ละ 10,000	บาท
2.74	ทุนบริษัท คิส แอนด์ คิน คอมมิวนิเคชั่น แอนด์ คอนซัลแตนท์จำกัด	จำนวน 1	ทุน ๆ ละ 10,000	บาท
2.75	ทุนบริษัท เจพี ทอเทอร์ แอนด์ ซัน จำกัด	จำนวน 25	ทุน ๆ ละ 10,000	บาท
2.76	ทุนบริษัท ซีพีโก้ จำกัด (มหาชน)	จำนวน 10	ทุน ๆ ละ 10,000	บาท
2.77	ทุนบริษัท เซ็นทรัลพัฒนา จำกัด (มหาชน)	จำนวน 2	ทุน ๆ ละ 10,000	บาท
2.78	ทุนบริษัท ทีคิวเอ็ม อินซัวร์รันส์ โบรคเกอร์ จำกัด	จำนวน 3	ทุน ๆ ละ 10,000	บาท

2.79	ทุนบริษัท ทีเคไอ เพอร์เพชวล	จำนวน	25	ทุน	ๆ	ละ	10,000	บาท
2.80	ทุนบริษัท ธรรมสรณ์ จำกัด	จำนวน	5	ทุน	ๆ	ละ	10,000	บาท
2.81	ทุนบริษัท บางจาก คอร์ปอเรชั่น จำกัด (มหาชน)	จำนวน	6	ทุน	ๆ	ละ	10,000	บาท
2.82	ทุนบริษัท สโตนเฮ็นจ์ อินเตอร์ จำกัด (มหาชน)	จำนวน	10	ทุน	ๆ	ละ	10,000	บาท
2.83	ทุนบริษัท เอส แอนด์ พี ซินดิเคท จำกัด (มหาชน)	จำนวน	25	ทุน	ๆ	ละ	10,000	บาท
2.84	ทุนบริษัท ฮิวแมนิก้า จำกัด (มหาชน)	จำนวน	2	ทุน	ๆ	ละ	10,000	บาท
2.85	ทุนบริษัท แลคตาซอย จำกัด	จำนวน	25	ทุน	ๆ	ละ	10,000	บาท
2.86	ทุนบริษัท ทอริจิ้น พร็อพเพอร์ตี้ จำกัด (มหาชน)	จำนวน	25	ทุน	ๆ	ละ	10,000	บาท
2.87	ทุนพลเอกทศพงษ์ ยุววรรธนะ	จำนวน	1	ทุน	ๆ	ละ	10,000	บาท
2.88	ทุนมูลนิธิเปรม ติณสูลานนท์	จำนวน	2	ทุน	ๆ	ละ	10,000	บาท
2.89	บริษัทบริหารสินทรัพย์ กรุงเทพพาณิชย์ จำกัด (มหาชน)	จำนวน	5	ทุน	ๆ	ละ	10,000	บาท
2.90	บริษัท เจดับเบิลยูดี อินโฟโลจิสติกส์ จำกัด (มหาชน)	จำนวน	2	ทุน	ๆ	ละ	10,000	บาท
2.91	ทุนกลุ่มบริษัทสุราทิพย์ (ดอกผล)	จำนวน	1	ทุน	ๆ	ละ	10,000	บาท
2.92	ทุนกองทุนศึกษาสัมพันธ์ (ดอกผล)	จำนวน	1	ทุน	ๆ	ละ	10,000	บาท
2.93	ทุนคณะกรรมการส่งเสริมกิจการ มหาวิทยาลัยขอนแก่น (ดอกผล)	จำนวน	1	ทุน	ๆ	ละ	17,000	บาท
2.94	ทุนเทสโก้ โลตัส (ดอกผล)	จำนวน	3	ทุน	ๆ	ละ	10,000	บาท
2.95	ทุนธนาคารยูโอบี รัตนสิน (ดอกผล)	จำนวน	1	ทุน	ๆ	ละ	11,000	บาท
2.96	ทุนเยื่อ-ลำแพา มัชวงศ์ (ดอกผล)	จำนวน	1	ทุน	ๆ	ละ	13,000	บาท
2.97	ทุนสีทาพงศ์ (ดอกผล)	จำนวน	2	ทุน	ๆ	ละ	10,000	บาท
2.98	ทุนสุนทร อารยา อรุณานนท์ชัย (ดอกผล)	จำนวน	2	ทุน	ๆ	ละ	10,000	บาท
2.99	บริษัท ไทยน้ำทิพย์ จำกัด (ดอกผล)	จำนวน	1	ทุน	ๆ	ละ	14,000	บาท
2.100	มูลนิธิเอนำคิน (ดอกผล)	จำนวน	6	ทุน	ๆ	ละ	10,000	บาท
2.101	ทุนคุณบ้านเทิง ว่องกุศลกิจ	จำนวน	50	ทุน	ๆ	ละ	20,000	บาท
2.102	ทุนดุสิต - ปริศนา โคตรวงษา	จำนวน	5	ทุน	ๆ	ละ	10,000	บาท
2.103	ทุนศาสตราจารย์ ดร.สุชีลา เตชะวงศ์เสถียร	จำนวน	4	ทุน	ๆ	ละ	5,000	บาท
2.104	ทุน รศ.ดร.บุญมี ศิริ	จำนวน	1	ทุน	ๆ	ละ	50,000	บาท
2.105	ทุน รศ.ดร.นุชรีย์ ศิริ	จำนวน	1	ทุน	ๆ	ละ	30,000	บาท
2.106	ทุนการศึกษาบริษัท ยูนิเพลส จำกัด	จำนวน	1	ทุน	ๆ	ละ	12,000	บาท
2.107	ทุนผู้ช่วยศาสตราจารย์ ดร.ยุพิน ผาสุข	จำนวน	2	ทุน	ๆ	ละ	30,000	บาท
2.108	ทุนผู้ช่วยศาสตราจารย์พิชญ์รัตน์ แสนไชยสุริยา	จำนวน	1	ทุน	ๆ	ละ	20,000	บาท
2.109	ทุนคุณกัญยารัตน์ จันทร์กลั่น	จำนวน	1	ทุน	ๆ	ละ	60,000	บาท

2.110	ทุน ดร.เกษสุตา เดชภิมล	จำนวน 10 ทุน ๆ ละ 10,000 บาท
2.111	ทุน รองศาสตราจารย์ ดร.สัญญา ร้อยสมมุติ	จำนวน 1 ทุน ๆ ละ 12,000 บาท
2.112	ทุนการศึกษานายชัชวาล มณีทัฬห รุ่ง 16	จำนวน 1 ทุน ๆ ละ 12,000 บาท
2.113	ทุนการศึกษานายโอภาส ยอดแก้ว รุ่ง 16	จำนวน 1 ทุน ๆ ละ 24,000 บาท
2.114	ทุนการศึกษา ผศ.สมหมาย เจนกิจการ	จำนวน 1 ทุน ๆ ละ 14,400 บาท
2.115	ทุนผู้ช่วยศาสตราจารย์ ดร.สันติไมตรี ก้อนคำดี	จำนวน 1 ทุน ๆ ละ 3,000 บาท
2.116	ทุนการศึกษานายสมโชค เฟ็งลี	จำนวน 1 ทุน ๆ ละ 2,000 บาท
2.117	ทุนศิษย์เก่าภาควิชาเศรษฐศาสตร์การเกษตร	จำนวน 2 ทุน ๆ ละ 25,000 บาท
2.118	ทุนการศึกษาคุณรัชฌก วางขุนทด	จำนวน 1 ทุน ๆ ละ 10,000 บาท
2.119	ทุนการศึกษานายอดุลย์ อภินันท์	จำนวน 1 ทุน ๆ ละ 5,000 บาท
2.120	ทุนคุณจิราภรณ์ ทรัพย์วิบูลย์	จำนวน 1 ทุน ๆ ละ 25,000 บาท
2.121	ทุนการศึกษา ศ.ดร.วิโรจน์ ภัทรจินดา	จำนวน 10 ทุน ๆ ละ 5,000 บาท
2.122	ทุนรองศาสตราจารย์ ดร.อมรรัตน์ โมฬี	จำนวน 2 ทุน ๆ ละ 5,000 บาท
2.123	ทุนอาหารกลางวัน สาขาประมง มข.	จำนวน 10 ทุน ๆ ละ 2,000 บาท
2.124	ทุนเรียนดี สาขาประมง มข.	จำนวน 4 ทุน ๆ ละ 1,500 บาท
2.125	ทุนค้าเจริญ	จำนวน 2 ทุน ๆ ละ 10,000 บาท
2.126	ทุนมันสัมปะหลัง	จำนวน 6 ทุน ๆ ละ 5,000 บาท
2.127	ทุนเค็ดตราแพ็ค	จำนวน 10 ทุน ๆ ละ 10,000 บาท
2.128	ทุนมูลนิธิทองพูล หวังหลี	จำนวน 12 ทุน ๆ ละ 99,000 บาท
2.129	ทุนVivian Slot fundation scholarship Soroptimist International of Dusit and CLSA	จำนวน 7 ทุน ๆ ละ 60,000 บาท
2.130	ทุนมูลนิธิไฟเซอร์ ประเทศไทย	จำนวน 3 ทุน ๆ ละ 50,000 บาท
2.131	ทุนมูลนิธิตร.เกษม-คุณหญิงพรทิพย์ ณรงค์เดช	จำนวน 1 ทุน ๆ ละ 50,000 บาท
2.132	ทุนมูลนิธิวิบูลย์อายุเวช	จำนวน 10 ทุน ๆ ละ 16,000 บาท
2.133	ทุนมูลนิธิท่านน้อยเปาโรหิตย์ และ พระยามุขมนตรี (อวบ เปาโรหิตย์)	จำนวน 1 ทุน ๆ ละ 92,000 บาท
2.134	ทุนมูลนิธิพระบรมราชานุสรณ์พระบาทสมเด็จพระปกเกล้าเจ้าอยู่หัวและสมเด็จพระนางเจ้ารำไพพรรณี	จำนวน 2 ทุน ๆ ละ 8,000 บาท
2.135	ทุนกองทุนรุ่งโรจน์ บุณนาค	จำนวน 2 ทุน ๆ ละ 20,000 บาท
2.136	ทุนคุณเสื่อเจ็ง แซ่แต้	จำนวน 1 ทุน ๆ ละ 40,000 บาท
2.137	ทุนกมลมาศ จิระชนะพร	จำนวน 1 ทุน ๆ ละ 40,000 บาท
2.138	ทุนคุณสายรุ้ง จิระชนะพร	จำนวน 1 ทุน ๆ ละ 40,000 บาท

2.139	ทุนคุณกัณฑ์วัน ลออคุณ	จำนวน 1 ทุน ๆ ละ 40,000 บาท
		จำนวน 2 ทุน ๆ ละ 30,000 บาท
2.140	ทุนคุณพรรณพิไล ลออคุณ	จำนวน 1 ทุน ๆ ละ 37,000 บาท
2.141	ทุนนพ.วิวัฒน์ ลออคุณ	จำนวน 1 ทุน ๆ ละ 37,000 บาท
2.142	ทุนคุณบัญญัติภัทร ลออคุณ	จำนวน 1 ทุน ๆ ละ 37,000 บาท
2.143	ทุนมูลนิธิสมเด็จพระมหิตลาธิเบศรอดุลยเดชวิกรม พระบรมราชชนก	จำนวน 1 ทุน ๆ ละ 50,000 บาท
2.144	ทุนมูลนิธิจกกลনীธิ	จำนวน 3 ทุน ๆ ละ 88,000 บาท
		จำนวน 1 ทุน ๆ ละ 36,000 บาท
2.145	ทุนคุณบุญชู-คุณดาวยุพา โรจน์หิรัญสกุล	จำนวน 1 ทุน ๆ ละ 60,000 บาท
2.146	ทุนพลอากาศตรีชรัตน์ วีระกุล	จำนวน 1 ทุน ๆ ละ 10,000 บาท
2.147	ทุนการศึกษา น.ส.ชนิษฐา สิริชัยเวชกุล	จำนวน 1 ทุน ๆ ละ 20,000 บาท
2.148	ทุนมูลนิธิคุณแม่น้อย จงสถิตวัฒนา	จำนวน 1 ทุน ๆ ละ 50,000 บาท
2.149	ทุนDr.Paul Janssen	จำนวน 1 ทุน ๆ ละ 15,000 บาท
2.150	ทุนมูลนิธิมหิตลอดุลยเดช	จำนวน 1 ทุน ๆ ละ 20,000 บาท
2.151	ทุนสมาคมแพทย์สตรีแห่งประเทศไทย	จำนวน 3 ทุน ๆ ละ 70,000 บาท
2.152	ทุนบริษัท ผลิตภัณฑ์ 3เค จำกัด	จำนวน 1 ทุน ๆ ละ 60,000 บาท
2.153	ทุนศ.นพ.เกรียง ตั้งสง่า	จำนวน 2 ทุน ๆ ละ 40,000 บาท
2.154	ทุนคุณนุชา สุภาไชยกิจ	จำนวน 1 ทุน ๆ ละ 60,000 บาท
2.155	ทุนทพญ.ระรินทร์ - ทพ.ธัชพันธุ์ พูลทวีเกียรติ	จำนวน 2 ทุน ๆ ละ 25,000 บาท
2.156	ทุนแพทย์เพื่อปวงประชา	จำนวน 2 ทุน ๆ ละ 60 000 บาท
		จำนวน 3 ทุน ๆ ละ 50,000 บาท
2.157	ทุนกองทุนเฉลี่ยอายุวิทยานุสรณ์	จำนวน 2 ทุน ๆ ละ 60,000 บาท
		จำนวน 1 ทุน ๆ ละ 44,000 บาท
		จำนวน 1 ทุน ๆ ละ 40,000 บาท
		จำนวน 1 ทุน ๆ ละ 20,000 บาท
2.158	ทุนบริษัทแดงวง ฟาร์มซูทิคอล(ไทยแลนด์) จำกัด	จำนวน 5 ทุน ๆ ละ 64,938 บาท
2.159	ทุนนพ.เหอตศักดิ์ ผลจันทร์	จำนวน 1 ทุน ๆ ละ 5,000 บาท
2.160	ทุนคุณฉวีวรรณ ศลิพิบูลย์	จำนวน 2 ทุน ๆ ละ 25,000 บาท
		จำนวน 1 ทุน ๆ ละ 10,100 บาท
2.161	ทุนคุณศิริสุข ฮุนตระกูล	จำนวน 1 ทุน ๆ ละ 16,000 บาท
2.162	ทุนพญ.ฉันทม ตันวิเชียร	จำนวน 1 ทุน ๆ ละ 10,000 บาท

2.163	ทุนบริษัทไอเอสสมา จำกัด	จำนวน 1 ทุน ๆ ละ 50,000 บาท
2.164	ทุนพระครูวินัยธรถวัลย์ สมจิตโต	จำนวน 1 ทุน ๆ ละ 16,500 บาท
2.165	ทุนศาสตราจารย์วีรจิตต์ โชติมงคล	จำนวน 1 ทุน ๆ ละ 4,000 บาท
2.166	ทุนคุณชัยศิริ วงศ์คำ	จำนวน 1 ทุน ๆ ละ 20,000 บาท
2.167	รศ.โสพิศ วงศ์คำ	จำนวน 1 ทุน ๆ ละ 20,000 บาท
2.168	ทุนแพทย์หญิงมณิรพร วรรณรัตน์	จำนวน 1 ทุน ๆ ละ 10,000 บาท
2.169	ทุนคุณดวงรัตน์ ฐาปนพาหะ	จำนวน 1 ทุน ๆ ละ 1,500 บาท
2.170	ทุนผศ.อุบล ชาอ่อน	จำนวน 2 ทุน ๆ ละ 10,000 บาท
2.171	ทุนคุณมณีนาย นภาวุฒิ	จำนวน 1 ทุน ๆ ละ 3,999 บาท
2.172	ทุนผศ.กุลธิตา เวทีวุฒาจารย์	จำนวน 1 ทุน ๆ ละ 10,000 บาท
2.173	ทุนคุณกัญญาณี สรรยาวิสุทธิ์	จำนวน 1 ทุน ๆ ละ 10,000 บาท
2.174	ทุนเรวัต คุณเบญญา	จำนวน 1 ทุน ๆ ละ 300,000 บาท
2.175	ทุนคุณศุภญาณกร วัฒนธร	จำนวน 1 ทุน ๆ ละ 3,000 บาท
2.176	ทุนคุณวิไลลักษณ์ ประภูภาณวัตร	จำนวน 1 ทุน ๆ ละ 100,000 บาท
2.177	ทุนผศ.วิรุจน์ คุณกิตติ	จำนวน 2 ทุน ๆ ละ 10,000 บาท
2.178	ทุนร้อยตำรวจเอกณัฐชัย ทับทิมศรี	จำนวน 1 ทุน ๆ ละ 40,000 บาท
2.179	ทุนคุณสรารุธ วุวรรณ	จำนวน 3 ทุน ๆ ละ 18,000 บาท
2.180	ทุนนายพงษ์ศักดิ์ พงษ์วานิชสุข	จำนวน 1 ทุน ๆ ละ 100,000 บาท
2.181	ทุนคุณณานนท์ โปษยะจินดา	จำนวน 1 ทุน ๆ ละ 95,000 บาท
2.182	ทุนนายช่างนุกูล-รองศาสตราจารย์ชวนพิศ ทองทวี	จำนวน 7 ทุน ๆ ละ 30,000 บาท
2.183	ทุนรองศาสตราจารย์วินัย ศรีอำพร	จำนวน 12 ทุน ๆ ละ 25,000 บาท
2.184	ทุนศิษย์เก่า รุ่น 25	จำนวน 6 ทุน ๆ ละ 20,000 บาท
2.185	ทุนคุณวัฒน์ชัย มงคลศรีสวัสดิ์	จำนวน 4 ทุน ๆ ละ 20,000 บาท
2.186	ทุนบริษัท โซนี่ ดีไวซ์ เทคโนโลยี(ประเทศไทย) จำกัด	จำนวน 1 ทุน ๆ ละ 20,000 บาท
2.187	ทุนศิษย์เก่า รุ่น 19	จำนวน 3 ทุน ๆ ละ 20,000 บาท
2.188	ทุนศิษย์เก่า รุ่น 28	จำนวน 5 ทุน ๆ ละ 15,000 บาท
2.189	ทุนศิษย์เก่า รุ่น 16	จำนวน 8 ทุน ๆ ละ 10,000 บาท
2.190	ทุนนายธงชัยศรี สมบูรณ์านนท์	จำนวน 14 ทุน ๆ ละ 10,000 บาท
2.191	ทุนกลุ่มมอดินแดงกรมทางหลวง	จำนวน 20 ทุน ๆ ละ 5,000 บาท
2.192	ทุนบริษัท สยามเทคนิคคอนกรีต จำกัด	จำนวน 16 ทุน ๆ ละ 5,000 บาท
2.193	ทุนบริษัท ไทยออยล์ จำกัด(มหาชน)	จำนวน 7 ทุน ๆ ละ 30,000 บาท

2.194	ทุนบริษัท แปซิฟิก ซูการ์ คอร์ปอเรชั่น จำกัด	จำนวน 6 ทุน ๆ ละ 30,000 บาท
2.195	ทุนบริษัท ไดกินอินดัสทรีส์ประเทศไทย จำกัด	จำนวน 9 ทุน ๆ ละ 40,000 บาท
2.196	ทุนมูลนิธิโตชิบา-ไทย	จำนวน 2 ทุน ๆ ละ 15,000 บาท
2.197	ทุนนายอรุณตันติ ศิริธนากร	จำนวน 2 ทุน ๆ ละ 10,000 บาท
2.198	ทุนบ.กระจกไทย อาชาฮี จำกัด(มหาชน)	จำนวน 1 ทุน ๆ ละ 12,000 บาท
2.199	ทุน NHK Spring(Thailand)	จำนวน 5 ทุน ๆ ละ 20,000 บาท
2.200	ทุนพานาโซนิค ปั้นวิศวะ สร้างอนาคต	จำนวน 2 ทุน ๆ ละ 45,000 บาท
2.201	ทุนไทยปาร์คเกอร์โรซิง	จำนวน 2 ทุน ๆ ละ 30,000 บาท
2.202	ทุนสหกรณ์ออมทรัพย์ตำรวจแพร่	จำนวน 1 ทุน ๆ ละ 2,500 บาท
2.203	ทุนอุดหนุนคณะวิทยาศาสตร์	จำนวน 11 ทุน ๆ ละ 10,000 บาท
		จำนวน 51 ทุน ๆ ละ 8,000 บาท
		จำนวน 14 ทุน ๆ ละ 6,000 บาท
2.204	กองทุน 50 ปี คณะวิทยาศาสตร์	จำนวน 24 ทุน ๆ ละ 6,000 บาท
2.205	ทุน SCG	จำนวน 6 ทุน ๆ ละ 24,000 บาท
2.206	ทุนสหกรณ์ออมทรัพย์ครูสุรินทร์	จำนวน 1 ทุน ๆ ละ 5,500 บาท
2.207	ทุนมูลนิธิไฟเซอร์ประเทศไทย	จำนวน 1 ทุน ๆ ละ 50,000 บาท
2.208	ทุนโครงการสานฝัน ปันน้ำใจ ให้สังคม ประจำปี 2561 "	
	โดยองค์การเภสัชกรรม	จำนวน 2 ทุน ๆ ละ 30,000 บาท
2.209	ทุนมูลนิธิสมเด็จพระมหิตลาธิเบศร อดุลยเดชวิกรม พระบรมราชชนก	จำนวน 2 ทุน ๆ ละ 50,000 บาท
2.210	ทุนบริษัทอาร์เอ็กซ์จำกัด	จำนวน 1 ทุน ๆ ละ 10,000 บาท
2.211	ทุนบริษัทแจนเซ่น-ซีแลก	จำนวน 1 ทุน ๆ ละ 15,000 บาท
2.212	ทุนมูลนิธิพระมนตรีพจนกิจ	จำนวน 1 ทุน ๆ ละ 10,000 บาท
2.213	ทุนศิษย์เก่าเภสัชศาสตร์ รุ่น 1	จำนวน 2 ทุน ๆ ละ 10,000 บาท
2.214	ทุนรศ.ดร.ธีระ ฤทธิรอด	จำนวน 1 ทุน ๆ ละ 5,000 บาท
2.215	ทุนภญ.จันทิมา ยิวชิต	จำนวน 1 ทุน ๆ ละ 5,000 บาท
2.216	บริษัท เวทโปรดักส์ กรุ๊ป จำกัด (ศิษย์เก่า)	จำนวน 1 ทุน ๆ ละ 20,000 บาท
2.217	ศ.น.สพ.ดร.เชิดชัย รัตนเศรษฐากุล	จำนวน 3 ทุน ๆ ละ 10,000 บาท
2.218	น.สพ.นพรัตน์ จงฤทธิ	จำนวน 1 ทุน ๆ ละ 10,000 บาท
2.219	น.สพ.อนุรักษ์ ญวงษ์ศรี	จำนวน 1 ทุน ๆ ละ 10,000 บาท
2.220	น.สพ.อัคพล ทองอร่าม	จำนวน 5 ทุน ๆ ละ 20,000 บาท
2.221	ศิษย์เก่า รุ่นที่ 18	จำนวน 6 ทุน ๆ ละ 10,000 บาท

2.222	ทุนสัตวแพทย์สมาคมแห่งประเทศไทย ในพระบรมราชูปถัมภ์	จำนวน 1 ทุน ๆ ละ 10,000 บาท
2.223	กองทุนส่งเสริมและพัฒนาการผลิตบัณฑิต คณะสัตวแพทยศาสตร์ (ประกาศคณะฯ ที่ 13/2558 ลงวันที่ 16 มีนาคม 2558)	จำนวน 6 ทุน ๆ ละ 5,000 บาท
2.224	ทุนจากเงินรายได้คณะทันตแพทยศาสตร์ ที่จัดสรรเพื่อช่วยเหลือและบรรเทาความเดือดร้อน สำหรับนักศึกษาทันตแพทย์	จำนวน 11 ทุน ๆ ละ 5,000 บาท
2.225	ทุนการศึกษาจากศิษย์เก่าคณะทันตแพทยศาสตร์	จำนวน 1 ทุน ๆ ละ 10,000 บาท
2.226	ทุนคณะกรรมการธุรกิจและการบัญชี	จำนวน 5 ทุน ๆ ละ 50,000 บาท
2.227	ทุนคณะกรรมการธุรกิจและการบัญชี	จำนวน 10 ทุน ๆ ละ 7,500 บาท
2.228	ทุนคณะกรรมการธุรกิจและการบัญชี	จำนวน 45 ทุน ๆ ละ 5,000 บาท
2.229	ทุนบริษัทเอเชียเสริมกิจลิสซิ่ง จำกัด มหาชน	จำนวน 6 ทุน ๆ ละ 30,000 บาท
2.230	ทุนคุณแม่เมย์ริ ทิพย์สิงห์	จำนวน 1 ทุน ๆ ละ 10,000 บาท
2.231	ทุนคุณวีรศักดิ์ เล็กตระกูล	จำนวน 1 ทุน ๆ ละ 5,000 บาท
2.232	ทุนบริษัทมิตรผล "ในโครงการ Mitr Phol Career Camp"	จำนวน 2 ทุน ๆ ละ 30,000 บาท
2.233	ทุนบริษัท แอคเคอร์ท พลัส คอนซัลท์ บิส จำกัด	จำนวน 2 ทุน ๆ ละ 12,000 บาท
2.234	ทุนสนับสนุนนักศึกษา คณะมนุษยศาสตร์และสังคมศาสตร์	จำนวน 40 ทุน ๆ ละ 10,000 บาท
2.235	ทุนอาจารย์ ดร.ปริดาพร ศรีสาคร	จำนวน 1 ทุน ๆ ละ 10,000 บาท
2.236	ทุนผู้ช่วยศาสตราจารย์ วิกิรณต์ นามผาดอน	จำนวน 1 ทุน ๆ ละ 12,000 บาท
2.237	ทุนคุณชฎากานต์ มอญขาม	จำนวน 1 ทุน ๆ ละ 5,000 บาท
2.238	ทุนชมรมศิษย์เก่าคณะมนุษยศาสตร์และสังคมศาสตร์	จำนวน 6 ทุน ๆ ละ 10,000 บาท
2.239	ทุนกลุ่มผู้เข้าอบรมหลักสูตรโครงการเสริมสร้างประสิทธิภาพ และพัฒนาคุณภาพชีวิตข้าราชการจังหวัดชายแดนภาคใต้ รุ่น สปชต. มข 5/2561	จำนวน 1 ทุน ๆ ละ 5,000 บาท
2.240	ทุนคุณหมากเก็บ ภูทอง	จำนวน 1 ทุน ๆ ละ 10,000 บาท
2.241	ทุนศิษย์เก่าหลักสูตรศิลปศาสตรบัณฑิต สาขาวิชาภาษาสเปน รุ่นที่ 7	จำนวน 1 ทุน ๆ ละ 5,000 บาท
2.242	ทุนรองศาสตราจารย์ ดร.ศุภฎี อายุวัฒน์	จำนวน 1 ทุน ๆ ละ 10,000 บาท
2.243	ทุนศิษย์เก่าหลักสูตรศิลปศาสตรบัณฑิต สาขาวิชาภาษาจีน รุ่นที่ 2	จำนวน 1 ทุน ๆ ละ 8,000 บาท
2.244	ทุนการศึกษาศิษย์เก่าคณะสาธารณสุขศาสตร์ (สนับสนุนทุนการศึกษาและกิจกรรม)	จำนวน 1 ทุน ๆ ละ 380,800 บาท
2.245	ทุน รศ.ดร.บัณฑิต ถิ่นคำรพ ศิษย์เก่าคณะอาจารย์ สาขาวิชาวิทยาการระบาดและชีวสถิติ	จำนวน 1 ทุน ๆ ละ 32,500 บาท

2.246	ทุน รศ.ดร.บัณฑิต ถิ่นคำรพ ศิษย์เก่าคณะอาจารย์ สาขาวิชาวิทยาการระบาดและชีวสถิติ	จำนวน 4 ทุน ๆ ละ 65,000 บาท
2.247	ทุน อาจารย์ ดร.ฤทธิรงค์ จังโกฏี ศิษย์เก่าคณะฯ และอาจารย์ สาขาวิชาอนามัยสิ่งแวดล้อมอาชีวอนามัยและความปลอดภัย	จำนวน 1 ทุน ๆ ละ 12,500 บาท
2.248	ทุน รศ.ดร.จุฬารณย์ โสตะ อาจารย์สาขาวิชาการ บริหารสาธารณสุข การส่งเสริมสุขภาพโภชนาการ	จำนวน 1 ทุน ๆ ละ 9,000 บาท
2.249	ทุน รศ.ดร.พรณี บัญชรหัตถกิจ	จำนวน 1 ทุน ๆ ละ 5,000 บาท
2.250	ทุน รศ.ดร.ดาวิวรรณ์ เศรษฐีธรรม ศิษย์เก่าคณะฯ อาจารย์ สาขาวิชาอนามัยสิ่งแวดล้อมอาชีวอนามัยและความปลอดภัย	จำนวน 1 ทุน ๆ ละ 2,000 บาท
2.251	ทุนนางณภักษ์ โลมเมือง ศิษย์เก่าคณะฯ	จำนวน 1 ทุน ๆ ละ 1,000 บาท
2.252	ทุนพัฒนานักศึกษา คณะเทคโนโลยี	จำนวน 44 ทุนๆ ละ 5,500-9,000 บาท
2.253	ทุน MOECO (ญี่ปุ่น)	จำนวน 2 ทุน ๆ ละ 35,000 บาท
2.254	ทุนบริษัท ปตท.สำรวจและปิโตรเลียม จำกัด (มหาชน)	จำนวน 2 ทุน ๆ ละ 30,000 บาท
2.255	ทุนคุณสุรพร (รุ่น 11)	จำนวน 2 ทุน ๆ ละ 5,000 บาท
2.256	ทุนนายปริญญา ทีฆวิวรรณ์	จำนวน 1 ทุน ๆ ละ 10,000 บาท
		จำนวน 1 ทุน ๆ ละ 5,000 บาท
2.257	ทุน นพ.สิทธิ์-นางเบญจา รัตนากร	จำนวน 1 ทุน ๆ ละ 10,000 บาท
2.258	ทุนนายรณชัย-จิตภินันท์ ศรีจักรโคตร	จำนวน 3 ทุน ๆ ละ 10,000 บาท
2.259	ทุนนายประเวช-นางเสมอใจ เกาะเรียนไชย	จำนวน 2 ทุน ๆ ละ 10,000 บาท
2.260	ทุน ผศ.ดร.อรสา กงตาล	จำนวน 1 ทุน ๆ ละ 10,000 บาท
2.261	ทุนศิษย์เก่าพยาบาลศาสตรบัณฑิต รุ่นที่ 43	จำนวน 2 ทุน ๆ ละ 10,000 บาท
2.262	ทุนสมาคมอีสานแห่งนครนิวยอร์ก สหรัฐอเมริกา	จำนวน 2 ทุน ๆ ละ 50,000 บาท
2.263	ทุนคุณแม่น้อย จงสถิตวัฒนา	จำนวน 2 ทุน ๆ ละ 30,000 บาท
2.264	ทุนศศิณา นภาศัพท์	จำนวน 1 ทุน ๆ ละ 75,000 บาท
2.265	ทุนแก้วกมล ตันติเฉลิม	จำนวน 1 ทุน ๆ ละ 75,000 บาท
2.266	ทุนฉานนท์ ไปษยะจินดา	จำนวน 1 ทุน ๆ ละ 75,000 บาท
2.267	ทุนนางรสสุคนธ์ กิรติเสรี	จำนวน 1 ทุน ๆ ละ 25,000 บาท
2.268	ทุนคุณสุภชัย ไตรอุโฆษ	จำนวน 1 ทุน ๆ ละ 20,000 บาท
		จำนวน 1 ทุน ๆ ละ 25,000 บาท
2.269	ทุนกองทุนสายหยุด นิยมวิภาต	จำนวน 2 ทุน ๆ ละ 15,000 บาท
2.270	ทุนนางสุภาวดี ประดับวงษ์	จำนวน 1 ทุน ๆ ละ 10,000 บาท

2.271	ทุนคุณธีรวัฒน์ ปรีชาประศาสตร์	จำนวน 1 ทุน ๆ ละ 10,000 บาท
2.272	ทุนคุณดาราลักษณ์ชาติพิทักษ์	จำนวน 1 ทุน ๆ ละ 10,000 บาท
2.273	ทุนนายเชิดศักดิ์ มีภักดี	จำนวน 1 ทุน ๆ ละ 10,000 บาท
2.274	กองทุนหลวงพ่อกุณ ประสูทโช	จำนวน 1 ทุน ๆ ละ 7,700 บาท
2.275	ทุนนางสาวศิริพรธนา วัฒนชานนท์	จำนวน 1 ทุน ๆ ละ 5,000 บาท
2.276	ทุนผู้ช่วยศาสตราจารย์ชวนพิศ ชินคำ	จำนวน 1 ทุน ๆ ละ 4,000 บาท
2.277	ทุนนางสุภาวดี ประดับวงษ์	จำนวน 1 ทุน ๆ ละ 6,000 บาท
2.278	ทุนคุณจริยา กลวิทย์อำนาจ	จำนวน 2 ทุน ๆ ละ 10,000 บาท
2.279	กองทุน รศ.ระจิต ตรีพุทธิรัตน์	จำนวน 3 ทุน ๆ ละ 10,000 บาท
2.280	ทุนชมรมผู้เกษียณ คณะศึกษาศาสตร์	จำนวน 10 ทุน ๆ ละ 6,000 บาท
2.281	กองทุน ดร.ปรีชา วงศ์ชูศิริ	จำนวน 10 ทุน ๆ ละ 2,000 บาท
2.282	ทุนการศึกษาเอส เอ็ม บี ซี	จำนวน 1 ทุน ๆ ละ 40,000 บาท
2.283	ทุนชมรมผู้เกษียณ คณะศึกษาศาสตร์	จำนวน 10 ทุน ๆ ละ 5,000 บาท
2.284	ว่าที่ครูไทยสู่ถิ่นกำเนิด	จำนวน 2 ทุน ๆ ละ 20,000 บาท
2.285	ทุนศิษย์เก่าคณะศึกษาศาสตร์ รุ่นที่ 44	จำนวน 1 ทุน ๆ ละ 10,000 บาท
2.286	ทุนศิษย์เก่าคณะศึกษาศาสตร์(การมัธยม) รุ่น 7	จำนวน 1 ทุน ๆ ละ 10,000 บาท
2.287	ทุน รศ.ดร.สุมาลี ชัยเจริญ	จำนวน 1 ทุน ๆ ละ 40,000 บาท
		จำนวน 1 ทุน ๆ ละ 50,000 บาท
		จำนวน 1 ทุน ๆ ละ 20,000 บาท
2.288	TLC เพื่อน้องเทคนิคการแพทย์	จำนวน 2 ทุน ๆ ละ 20,000 บาท
2.289	TLC เพื่อน้องเทคนิคการแพทย์	จำนวน 1 ทุน ๆ ละ 10,000 บาท
2.290	ทุนคุณยายทองใบ ลิ้มไพบูลย์	จำนวน 1 ทุน ๆ ละ 20,000 บาท
2.291	ทุนศิษย์เก่ารุ่น 6	จำนวน 1 ทุน ๆ ละ 11,000 บาท
2.292	ทุนรศ.เรวัตร์ ทักษิณะมณี	จำนวน 1 ทุน ๆ ละ 10,000 บาท
2.293	ทุนคุณยายทองใบ ลิ้มไพบูลย์	จำนวน 1 ทุน ๆ ละ 10,000 บาท
2.294	ทุน รศ.ดร.ธนาเศรษฐ์ เสนาวงศ์	จำนวน 1 ทุน ๆ ละ 8,000 บาท
2.295	ทุนดร.ศิริศักดิ์ พรหมแพน	จำนวน 1 ทุน ๆ ละ 5,000 บาท
2.296	ทุน ดร.สมจิตร พรหมแพน	จำนวน 1 ทุน ๆ ละ 5,000 บาท
2.297	ทุนผศ.จุมจินท์ วิไลลักษณ์	จำนวน 1 ทุน ๆ ละ 5,000 บาท
2.298	ทุนมูลนิธิศาสตราจารย์วิบูล วิรานุกัตต์	จำนวน 2 ทุน ๆ ละ 7,500 บาท
2.299	ทุน ดร.พนพญ.อาภากร พลเทียร	จำนวน 1 ทุน ๆ ละ 36,000 บาท

2.300	ทุนศิษย์เก่าเทคนิคการแพทย์ รุ่นที่ 1	จำนวน 1 ทุน ๆ ละ 36,000 บาท
2.301	ทุนเฉลิมจิตต์ ประยูรรวงศ์	จำนวน 1 ทุน ๆ ละ 24 000 บาท
2.302	ทุนพี่ให้น้อง	จำนวน 1 ทุน ๆ ละ 10,000 บาท
2.303	ทุนศิษย์เก่าในโอกาสครบรอบ 39 ปีคณะเทคนิคการแพทย์	จำนวน 1 ทุน ๆ ละ 10,000 บาท
2.304	ทุนการศึกษาคุณอนิชา อาศิริโอ	จำนวน 1 ทุน ๆ ละ 36,000 บาท
2.305	ทุนการศึกษานายอรรถพล สุนทรผดุงสิน	จำนวน 1 ทุน ๆ ละ 18,000 บาท
2.306	ทุนบริจาคจากศิษย์เก่า	จำนวน 7 ทุน ๆ ละ 70,000 บาท
2.307	ทุนส่งเสริมและพัฒนาการผลิตบัณฑิต คณะสถาปัตยกรรมศาสตร์เงินรายได้คณะ	จำนวน 28 ทุน ๆ ละ 10,000 บาท
2.308	โครงการทุนปัญญาวุฒิ	จำนวน 6 ทุน ๆ ละ 5,000 บาท
2.309	โครงการทุนโปรลีเกิลไทย	จำนวน 6 ทุน ๆ ละ 5,000 บาท
2.310	ทุน รศ.ดร.พรชัย สุนทรพันธุ์	จำนวน 2 ทุน ๆ ละ 5,000 บาท
2.311	ทุนสำหรับนักศึกษาสาขานิติศาสตร์	จำนวน 4 ทุน ๆ ละ 5,000 บาท
2.312	ทุนการศึกษาเพื่อส่งเสริมการศึกษากฎหมาย สำหรับนักศึกษาสาขานิติศาสตร์	จำนวน 6 ทุน ๆ ละ 5,000 บาท
2.313	ทุนการศึกษบริษัท อูบลเทคโนโลยีเตอร์เทรต จำกัด	จำนวน 2 ทุน ๆ ละ 5,000 บาท
2.314	ทุนการศึกษาเนื่องในวันไหว้ครู คณะวิทยาศาสตร์ประยุกต์และวิศวกรรมศาสตร์	จำนวน 5 ทุน ๆ ละ 4,000 บาท
		จำนวน 1 ทุน ๆ ละ 3,500 บาท
		จำนวน 9 ทุน ๆ ละ 2,500 บาท
		จำนวน 3 ทุน ๆ ละ 1,500 บาท
		จำนวน 10 ทุน ๆ ละ 1,000 บาท
		จำนวน 4 ทุน ๆ ละ 500 บาท
2.315	ทุนการศึกษาประเภทเรียนดีเด่น	จำนวน 6 ทุน ๆ ละ 3,000 บาท
2.316	ทุนการศึกษาประเภทขาดแคลนทุนทรัพย์	จำนวน 7 ทุน ๆ ละ 5,000 บาท
2.317	ทุนการศึกษาประเภทช่วยงาน	จำนวน 2 ทุน ๆ ละ 4,500 บาท
2.318	ทุนอุดหนุนนักศึกษาคณะนิติศาสตร์	จำนวน 10 ทุน ๆ ละ 36,000 บาท
		จำนวน 10 ทุน ๆ ละ 18,000 บาท
2.319	ทุนวิทยาลัยนานาชาติต.ศ.ไทยเต็มจำนวน	จำนวน 1 ทุน ๆ ละ 40,000 บาท
2.320	ทุนวิทยาลัยนานาชาติต.ศ.ชาวต่างประเทศ ครึ่งจำนวน	จำนวน 1 ทุน ๆ ละ 25,000 บาท
2.321	ทุนวิทยาลัยนานาชาติต.ศ.ไทย ครึ่งจำนวน	จำนวน 10 ทุน ๆ ละ 20,000 บาท
2.322	ทุนนักศึกษาประเทศภูฏาน	จำนวน 1 ทุน ๆ ละ 196,000 บาท

2.323	ทุนนักศึกษาประเทศพม่า	จำนวน 2 ทุน ๆ ละ 196,000 บาท
2.324	ทุนคุณอภิชาติ ชันธวิธี	จำนวน 1 ทุน ๆ ละ 20,000 บาท
2.325	ทุนคุณจันทิมา นิมาลา	จำนวน 1 ทุน ๆ ละ 30,000 บาท
2.326	A & H Fujimoto Foundation	จำนวน 23 ทุน ๆ ละ 20,000 บาท
	A & H Fujimoto Foundation	จำนวน 3 ทุน ๆ ละ 10,000 บาท
	A & H Fujimoto Foundation	จำนวน 8 ทุน ๆ ละ 5,000 บาท
2.327	Japan Chamber of Commerce (JCC)	จำนวน 3 ทุน ๆ ละ 25,000 บาท
	Japan Chamber of Commerce (JCC)	จำนวน 14 ทุน ๆ ละ 20,000 บาท
2.328	American Chamber of Commerce in Thailand (AMCHAM)	จำนวน 6 ทุน ๆ ละ 25,000 บาท
2.329	Wolfgang Krohn Foundation	จำนวน 30 ทุน ๆ ละ 15,000 บาท
2.330	SMBC Global Foundation Scholarship	จำนวน 6 ทุน ๆ ละ 40,000 บาท
2.331	เงินช่วยเหลือค่าอาหารกลางวันเครือข่ายธุรกิจภาคใต้	จำนวน 23 ทุน ๆ ละ 4,000 บาท
2.332	เงินช่วยเหลือค่าอาหารกลางวันพลเอกชวลิต ยงใจยุทธ	จำนวน 17 ทุน ๆ ละ 4,000 บาท

รวมจำนวนเงินทุนปริญญาดุษฎีทั้งสิ้น 3,606 ทุน รวมเป็นเงิน 68,968,429 บาท

ประวัติผู้วิเคราะห์

ชื่อ - สกุล นางสุดารัตน์ ตีสุรกุล

เกิดวันที่ 20 กุมภาพันธ์ 2523

ประวัติการศึกษา สำเร็จการศึกษาระดับปริญญาตรี เมื่อวันที่ 1 มกราคม 2548
จากมหาวิทยาลัยราชภัฏเลย
คุณวุฒิบริหารธุรกิจบัณฑิต สาขาวิชาเอกการจัดการทั่วไป

ประสบการณ์การทำงาน

ปฏิบัติงาน ณ มหาวิทยาลัยขอนแก่น จนถึงปัจจุบัน รวมระยะเวลาทั้งสิ้น 17 ปี ดังนี้

1. คณะสัตวแพทยศาสตร์ รวมระยะเวลา 3 ปี 11 เดือน

สิงหาคม 2545 - กรกฎาคม 2549 ลูกจ้างชั่วคราว ตำแหน่งพนักงานห้องยา
สังกัด โรงพยาบาลสัตว์
คณะสัตวแพทยศาสตร์ศาสตร์ มหาวิทยาลัยขอนแก่น
(รวมระยะเวลา 3 ปี 11 เดือน)

2. กองพัฒนานักศึกษาและศิษย์เก่าสัมพันธ์ สำนักงานอธิการบดี รวมระยะเวลา 13 ปี 1 เดือน

กรกฎาคม 2549 - มีนาคม 2552 ลูกจ้างชั่วคราว ตำแหน่งนักกิจการนักศึกษา
สังกัด งานวินัยนักศึกษา กองกิจการนักศึกษา
สำนักงานอธิการบดี มหาวิทยาลัยขอนแก่น
(รวมระยะเวลา 2 ปี 8 เดือน)

เมษายน 2552 - กันยายน 2556 พนักงานมหาวิทยาลัยเงินรายได้ ตำแหน่งนักวิชาการศึกษา
สังกัด งานวินัยนักศึกษา
กองพัฒนานักศึกษาและศิษย์เก่าสัมพันธ์
สำนักงานอธิการบดี มหาวิทยาลัยขอนแก่น
(รวมระยะเวลา 4 ปี 5 เดือน)

ตุลาคม 2556 ถึงปัจจุบัน พนักงานมหาวิทยาลัยเงินรายได้ ตำแหน่งนักวิชาการศึกษา
สังกัด งานบริการและสวัสดิการนักศึกษา (ทุนการศึกษา)
กองพัฒนานักศึกษาและศิษย์เก่าสัมพันธ์
สำนักงานอธิการบดี มหาวิทยาลัยขอนแก่น
(รวมระยะเวลา 6 ปี)